臺灣日日新報　夕刊
十一月十二日
夕刊定價一部二錢
編輯兼發行人　江口保作
發行所　臺北市榮町四丁目卅貳番地　臺灣日日新報社
基隆市旭町（電話七八五）基隆支局
臺中市寶町（電話一〇七）臺中支局
花蓮港街入船町　花蓮港支局
臺南市錦町（電話三〇）臺南支社
大阪市西區江戸堀南通一丁目（ユタカビルディング內）大阪支社
東京市京橋區銀座西二丁目（玉屋內）東京支社

君臣和樂世界に誇る
二千六百年奉祝會

兩陛下の行幸啓仰ぎ
天皇陛下萬歲を奉唱
野戰料理　曠古の大盛宴

【東京十一日發同盟】世紀の式典に國民感激の聖域となつた宮城前廣場の大式場は十一日再び兩陛下御臨御の光榮に輝いて紀元二千六百年奉祝會主催の奉祝會が盛大に擧行され、更に感激と歡喜溢るゝ莊重華麗な饗宴場と化した、この日もうち續く奉祝日和、秋色ふかき大內山に緑ひとしほ濃く會場各入口正面の奉祝塔、參道兩側に連なる花壇の小菊、紅白黄とりどりに昨日に劣らぬ色ながら瑞りも新しく奉祝二日の喜びを迎へた午前九時頃より續々と參集する參列者はモーニングやフロックコートさては紋附羽織袴、軍服、國民服に新たなる感激を包んで各受付口から參入、午後一時には入場を終へて場內を埋めつくす數萬の參列席の卓上にはこの日を記念して參列者に贈られる記念品と食饌が白紙に包まれ祝酒を入れた酒器を挾んですらりと並べられてある、正面式殿の裝飾は前日と同じであるが、式殿前中央には瓶燈目もまばゆき舞臺が設へられ舞臺左右各八本の緋色の柱輝く舞臺には萬歲旗、日像月像、金鵄等の旗に替つて五色の帛が紛と垂れ、式殿前面の紅白の幔幕もけふは紅白の幔幕に變つて奉祝氣分を新らたにした、この日奉祝會總裁を御代理遊ばされる高松宮殿下には海軍軍裝にて　同妃殿下御同伴、各皇族方と相前後して式場に御參列、近衛奉祝會會長、佐々木、田子、阪谷各副會長等と共に兩陛下をお待ち申上げ原樞府議長各閣僚、松平、小山貴衆兩院議長、陸海軍各大將、前官禮遇者等重臣顯官、同夫人團、その他各外國大公使夫妻式典當日の如く式殿上に參列した、この日

天皇　皇后兩陛下には前日同樣御同乘、百武侍從長陪乘、木戶內府、松平宮相以下御近侍奉の自動車鹵簿にて午後一時四十八分宮城御出門、二重橋より式殿御車寄に御着御　高松總裁代理宮　同妃兩殿下を始め奉り　各皇族方、近衛會長以下の奉迎を受けさせられて便殿に入御、各皇族方に賜謁、近衛會長以下に謁を賜はつた後、高松宮殿下の御先導でお揃ひにて式殿に出御、中央玉座に着御あらせられた、陸海軍樂隊の奏する「君が代」が莊重に響きわたるうち、重ねて御會釋を賜はつた陛下の御聖容を拜した參列者一同は頭を垂れこみあげる感激にむせぶ、近衛會長は式殿御階段を降りて靜かに正面陛下に參進、奉祝會開始の旨を奏上すれば、場內擴聲器一齊高らかに場內に響いて參列者一同最敬禮を捧げまつり

天皇　皇后兩陛下には立御あらせられてこれに應へさせたまうた、やがてしじまを破る軍樂隊の奏の音に和して聲高らかに君が代を奉唱怒濤の如き歡聲喚聲をひいて場外に消えれば總裁御代理　高松宮殿下には玉座御前に御參進、恭しく奉祝詞を奏上、澄み渡る殿下の御聲は今皇謨の大業をたたへ聖壽二千六百年の彌榮を祝し申上げて一段と高く參列者一同の胸を打つた、續いて各國使臣を代表するグルー米大使御前に參進恭々しく奉祝詞を奏上する、國際混沌としてその興亡朝夕をわかたぬ世界情勢下に毅然として大東亞の安定を把握する皇國のゆるぎなき姿、その悠久を讃へる祝詞にこの國際的奉祝の意味をこのあたりにして參列者は、明日への前進に新たな決意をおぼえるのだつた、この時

陛下には畏くも有難き勅語を賜うた、玉音朗々式殿より洩れ親しく民草に垂れさせ給ふ聖慮の畏さに參列者一同ただふかく頭を垂れて感泣に咽んだ、かくて祝宴は開かれ

天皇　皇后兩陛下には野村主膳官の進め參らす御膳並御酒を受けさせられ參列者一同も用意の食饌を開き盃をあげて聖代の榮光を祝す畏くも

兩陛下の召されるも參列者と同じき野戰料理にてまことに君臣和樂萬國に誇る大盛宴である、宴はじまるや會場西北隅控室より靜々と現はれた樂人の列、黑の冠に菊花の笄、白絹の袴に緋の半臂に緋の袍に笏を手に持ち金銀蒔繪の太刀を帶びる奈良朝時代の武官姿の舞人四人、續く黑冠に菊花の笄朱色の袍に白絹の袴、黑の革沓をはく三十名は奈良朝時代文官の姿の樂人、粛然たる姿は古き代の面影をそのまゝに式殿前中央に設けられた舞臺をめぐつて居並び、太鼓と笙の音に和して新作舞樂「悠久」がはじまつた、朱の勾欄をめぐらして金色燦然と鏤められた舞臺の上立ち舞ふ四人の舞人の姿は絢爛華麗目もあやに幽ぶり靜かに參列者の心を醉はした、舞樂終るや大沼樂長のタクト一閃！陸海軍軍樂隊は奉祝吹奏樂「大歡喜」を、代つて內藤樂長指揮して「紀元二千六百年頌歌行進曲」續いて「奉祝歌」を吹奏すれば雄渾なる樂音莊重のリズム會場を壓し聖威に添す、次いで全國より選れの代表として參列した男女學生三千の合唱隊は大沼樂長の指揮で高らかに國民奉祝歌「紀元二千六百年」を奏唱「今こそ祝へこのあした……」火と燃ゆる歡喜に逆しる若人の熱血たる雄叫びは、地を壓し天に沖す、歡喜の合唱終れば　高松宮殿下には式殿南側の階段を下り玉座の方に向はせらるれば

天皇　皇后兩陛下には立御　高松宮殿下には一きは御聲高く「天皇陛下萬歲」と御發聲、五萬の參列者はこれに和し奉つて咽喉もさけよと至誠をこめて「萬歲」を唱和、天も衝けよともろ手を擧げて奉唱三唱、雄叫びは怒濤の響きとなつて秋天高く轟きわたる、かくて近衛會長再び正面陛下に參進、奉祝會終了の旨を奏上

兩陛下にはいとも御滿足げに軍樂隊の君が代奏樂裡に便殿に入御、御少憩の後午後三時五分各皇族方近衛會長以下の奉送裡に宮城へ還御遊ばされた、かくて二日間に亘る曠古の大盛儀は滯りなく終了、聖域に映ゆる夕陽を惜んで參列者一同しばしたゞ醉へるが如くやがて三々伍々光榮と感激を語り合ひつつ退場したのであつた

外國使臣首席奉祝詞

【東京十一日發同盟】紀元二千六百年奉祝大會に於ける外國使臣首席米國グルー大使奉祝詞

陛下

大日本帝國建國ノ歷史的記念日ノ莊重莊嚴ナル祝典ニ參列スル光榮ニ浴シ諸外國使臣ハ感銘措ク能ハズ玆ニ一同ヲ代表シ謹ミテ深厚ナル謝意ヲ表シ奉ル今次祝典ハ洵ニ大日本帝國ノ光輝アル歷史ト傳統ノ悠久性ヲ象徵シ之レヲ四海ニ宣揚スルモノナリ

本日此ノ曠古無比ノ盛典ニ際シ在京外交團

陛下及ビ大日本帝國國民ニ對シ最モ熱誠ニシテ誠實ナル祝賀ヲ表スルト共ニ

陛下　皇后陛下　皇太后陛下及ビ皇室ノ御繁榮ト御幸福ヲ恆祈シ大日本帝國ノ國運愈々隆昌ヲ加ヘ益々人類ノ文化ト福祉ノ增進ニ貢獻スル所アランコトヲ祈願シテ止マザルモノナリ

謹ミテ奏ス

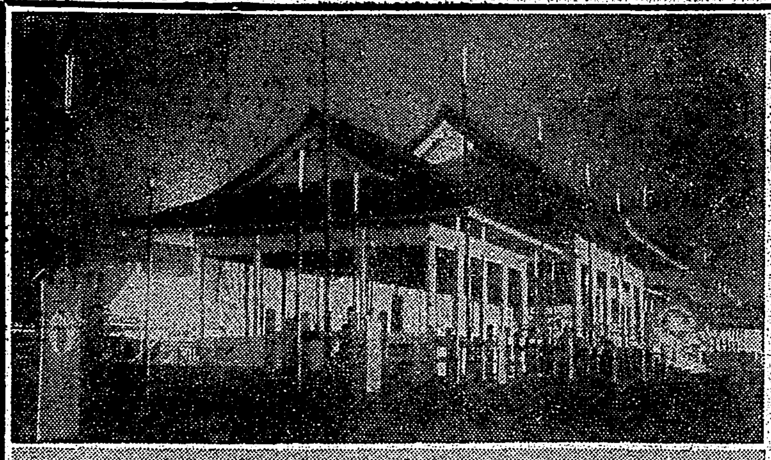

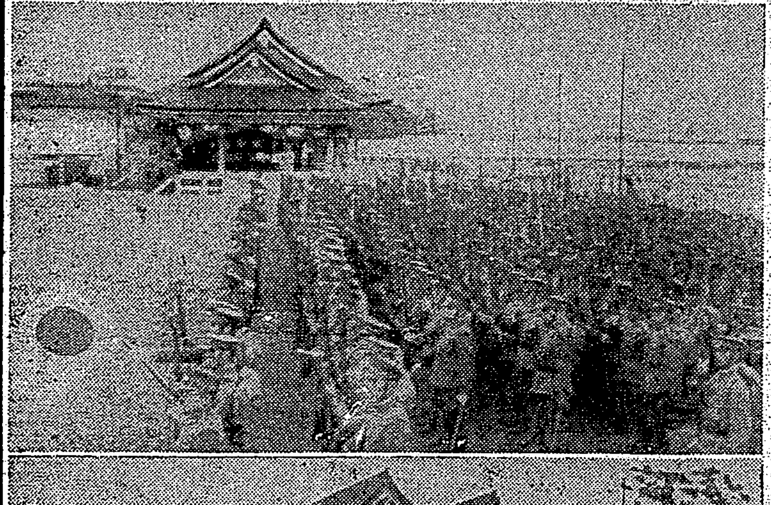

天皇陛下に御祝電
ヒトラー獨總統

【ベルリン十日發同盟】ヒトラー總統は十日日本の紀元二千六百年奉祝式典に際し　天皇陛下に左の御祝電を送つた

日獨伊三國條約に依つて世界的規模にまで擴大された日獨兩國間の緊密なる友好關係に鑑み余は大日本帝國紀元二千六百年の記念式典日たる本日

陛下に對し奉り重ねて

陛下　皇室をはじめ奉り日本國民に對する余の衷心よりの祝意を受けられるやう要請し奉る

アドルフ・ヒトラー

佳き日に御內帑金
下賜の御沙汰
文化團體、社會事業團體に

【東京十一日發同盟】畏き邊りでは紀元二千六百年奉祝會の佳き日十日を卜されて皇典講究所、日本古文化研究所に對し事業御獎勵の思召を以てガーデンホーム以下卅九優良私設社會事業團體に對し御同樣事業御獎勵の思召を以て夫々御內帑金一封宛を下賜の御沙汰あり皇典講究所代表吉田茂氏以下各團體の代表者は十一日午前十時宮內省に出頭松平宮內大臣を經て右御下賜金を拜受御仁慈と光榮に恐懼感激して退出した、光榮の團體は左の如くである

△文化團體

皇典講究所、日本古文化研究所

△社會事業團體

旭川育保會（北海道）ガーデンホーム（東京）浴風會（東京）至誠會第二病院（東京）ベタニヤの家（東京）大森病院分院富士見ケ丘靜風莊（東京）有隣會館（東京）興望館（東京）財團法人乳香園（東京）和敬學園（京都）京都保養園（高岡）直方少年工業學園（福岡）延岡自治學校（宮崎）財團法人四恩學園（大阪）財團法人四天王寺施藥療病院附屬悲田院（大阪）財團法人大阪婦人ホーム（大阪）財團法人神戶孤兒院（兵庫）神戶少年保護所（兵庫）吉井保育館（神奈川）八幡學園（千葉）船橋技術工員訓練所（千葉）名古屋養老院（愛知）岡崎自啓會（愛知）西尾風學園（岐阜）愛國婦人會福島縣支部幼兒保育所（福島）福島育嬰學校（福島）福井繁福田會（福井）八尾町婦女會（富山）財團法人岩手濟生會（岩手）財團法人宇和島市民共濟會（愛媛）別府小百合愛兒園（大分）財團法人全州少年保育園（朝鮮）財團法人平壤有恒會（朝鮮）財團法人海州救世療養院（朝鮮）財團法人臺中市方面委員事業助成會（臺灣）財團法人屛東社會事業助成會（臺灣）財團法人滿洲社會事業協會（關東州）

聖恩に感激

厚相謹話

【東京十一日發同盟】十一日金一封下賜の恩命に浴した四十一團體のうち厚生省所管としては一般社會事業三十九團體、社會教化團體二團體があるが右につき金光厚相は左の如き謹話をした

光輝ある紀元二千六百年奉祝會の盛儀に際し畏くも聖旨を垂れさせ給ひ全國優良社會事業團體に對し御內帑金を下賜せられましては誠に恐懼感激に堪へない所であります、皇室の御仁慈は特に社會事業の振興に厚く、歷代の聖旨を拜し奉りましては唯々恐懼感激に堪へない所であります、拜受團體はもとより一般社會事業關係者もこの聖旨の存する所を體して益々奮勵努力せられる事を期待致します、聖恩の萬分の一に報い奉るやう切に希望して止まぬ次第であります

法相謹話

【東京十一日發同盟】司法大臣は紀元二千六百年式典の佳き日に當りまして畏くも皇室より御下賜金を拜受しました事は誠に恐懼に堪へない所であります、甚だ畏多くも法務當局としては一般社會事業に對し御內帑金を下賜された事は誠に有難い事であります、聖旨に副ひ奉り罪を犯した民草の上に垂れさせ給ひ、犯罪者の有難い御沙汰を戴いて居りますのみならず、更に一段と更生して世の中に出まして過ちを償ひ奉ります

皇軍に歸順
新四軍の楊團長以下

【漢口十日發同盟】新四軍第三縱隊團長楊秉忠以下は最近皇軍の仁慈に感じ皇軍に歸順を申出て來た、これは同方面に於ける新四軍の崩壊を示すもので、八日を期し楊團長以下四百六十余名が部隊を擧げて歸順した

中央機關を設置
海外同胞中央會で決定

【東京十日發同盟】海外同胞中央會では十日午後二時から帝國ホテルで中央機關設置委員會を開き山岡萬之助以下委員五十余名出席して協議した結果、中央機關は豫算十五萬圓を以て神田三崎町に設置と決定、中央會の事務所の機能は海外との連絡事業、子弟の教育、海外同胞の歸國者の保護並に中央會の事業及び海外同胞中央會の事業擴張等を行ふことに決定した

紀元二千六百年曠古の盛典を待つ式場

清淨の大庭に整然として曠古の盛典を待ちまうける式場（上）式典場夜景（八日撮影）（中）陸軍儀仗隊の豫行演習……（同上）（下）海軍儀仗隊式場に於ける豫行

モロトフ外相
ベルリンへ向ふ

【モスクワ十日發同盟】モロトフ外務人民委員は十日午後五時四十分三十二名の隨員を帶同モスクワ發特別列車でベルリンに向ひ出發、シューレンブルグ駐ソ獨大使、シュヌーレ駐ソ獨經濟使節團長も同車して、ベルリン訪問の途に就いた、モロトフ氏が外務人民委員會議長兼外務人民委員としてはじめて外國を訪問するとは今回が初めてである、センセーションを起してゐるが、モロトフ委員訪問の目的は一般には獨ソ兩國間の政治的諒解を明確にしたもので[illegible]

獨ソ交渉の延長

【ベルリン九日發同盟】モロトフ外務人民委員のベルリン訪問の目的は目下モスクワで交渉中の獨ソ交渉の延長と見られるが詳細については一切不明で政府筋も沈默を守つてゐる[illegible]

板垣總參謀長
首相と要談

【東京十一日發同盟】板垣支那派遣軍總參謀長は十一日午前十一時首相官邸に近衞首相を訪問、三十分に亘つて懇談、辭去した

獨佛會談
佛政府確認す

【ヴィシー十日發同盟】去月二十四日のヒトラー、ペタン會談に依り獨佛協力の根本方針が決定されたが、更に具體的に[illegible]

立遲れ英軍需工業
英首相も遂に確認

【ロンドン十日發同盟】チャーチル英首相は九日ロンドン市長午餐會に於いて演說を行ひ英國の軍需工業の立遲れを認めるとともに[illegible]

衆議院審査部第一分科の初顏合せ

【東京十一日發同盟】衆議院審査部第一分科（國務）會は十一日午後二時より[illegible]

全國的に活動
議會局審査部

【東京十一日發同盟】議會局審査部では[illegible]

クーリッヂ號
横濱に入港

【横濱十一日發同盟】ジョンソン駐支アメリカ大使夫人等を乘せたプレジデント・クーリッヂ號は十日午前十一時神戶から横濱へ入港、夜八時ホノルルへ向つたが[illegible]

劉公島からも
英兵引揚ぐ

【天津十日發同盟】英國は今回[illegible]

人事

▲上村參二氏（東京支局長）社員吉川榮三氏同伴、十二日來臺

▲山本駐屯氏（總督府）十一日[illegible]

▲藤田次郎氏（東大助教授）[illegible]

▲馬場陽氏（[illegible]）十二日來臺[illegible]

無絃琴

[illegible]

三國志
(出盧の巻)
吉川英治作
矢野橋村畫

健啖天下一（三）(345)

何を口惜しがつてゐるのか。

この戰の中に。

[illegible]

鼻の惡い人は
＝必ず頭が惡い＝
○手輕に治したい方へ無代進呈

鼻が詰る人、年中鼻汁が出る人、鼻が乾く人、頭が常に重く鈍痛を覺える人、不眠症の人、物の香のわからぬ人、物覺え惡く物忘れの甚だしい人等、鼻の病でお困りの方は「ドクトル」新發見の最新治療法を是非一讀下さい。鼻病の治療には何んな療法が一番よいか、鼻病の見分け方や、治し方、頭腦明快の秘訣等が懇切丁寧に說かれてあります。希望者は「臺日」で見たと記し、ハガキで東京市日本橋區吳服橋三の六治療研究所へ御申込み下さい。即時無代進呈いたします。（廣告）

一歩進んだヴイタミンA・D軟膏

ニシチン

爛れ、疹、傷、疾、一切に
火傷、痔、外傷

刺戟の強い單なる殺菌劑でなくヴイタミンA・Dを主としフイトレシチン脂肪酸エステルを添加して其の吸收及び治療効果を增強した理想的外用劑です。

チューブ入　五五・九〇
一・〇〇

製造元　日本染料製藥株式會社
販賣元　株式會社塩野義商店　大阪市東區道修町三丁目

眞の化學療法劑が正しく認識される事が望ましい

―理想的二基劑―

理想的化學療法劑の完全なる基本條件は化學的純度の高き事を條件とする事論を俟たない。特に化學療法劑にあつては同一組成のものでも其の純粹度に依り効果は左右される。

ポレオンの如く分子構造の複雜なる新藥にあつては一層その條件が要求される。

ポレオンは精密なる技術を以て完備せる設備を用ひ原料的に一貫せる立場にありて完成された純正化學療法劑である

ポレオンは二箇のズルホンアミド基を有する純正無比の製劑で、その作用は內服に依り血液、体組織迄浸透して之に抗菌性、殺菌性を賦與するにあり。

從來求めて得られざりし淋疾の化學療法に劃期的飛躍を齎らせると同時に連鎖狀球菌と葡萄狀球菌に起因する化膿性疾患にも如上の藥理作用に依り速かに奏効する。

適應症

△淋疾（急性、慢性）及び其合併症一般、腎盂炎、膀胱炎△淋菌性子宮內膜炎、子宮付屬器炎、其他子宮附屬器炎、中耳炎、蓄膿症、一歯槽膿漏△丹毒、敗血症、產褥熱、扁桃炎△癤

價格　二〇錠　四・三〇圓
一〇〇錠　一九圓
全國藥店藥局百貨店に有り

日染　ポレオン錠
純正化學療法劑

製造元　日本染料製藥株式會社　大阪市此花區春日出町
販賣元　株式會社武田長兵衞商店　大阪市東區道修町二丁目　東京市日本橋區本町二丁目

P―17

旗の波島都を奉祝一色に

①生徒隊の旗行列②公會堂屋上で旗行列の萬歳に和する森岡長官、上村參謀長、酒井海軍武官③北二高女生徒の鼓笛隊④園兒等も萬歳

小國民の旗行列隊 胸躍らせ大行進

十一日奉祝の日の島都

祝へ、祝へ、榮光に輝く二千六百年の佳き年を奉祝する歡びの聲と萬歳の歡呼に明けた十一日、この日島都もドンヨリと曇り、秋…

絶好 な奉祝日和だ、軒並に掲げられた國旗はわが皇室と國家の彌榮を寄いで力强くはためき市民の顏、顏は何れも明るく、晴れやかである、世紀の祝典に湧き返つた島都の朝を彩る男女、中等學校生徒、小公學校四年以上兒童一萬八千名の參加する奉祝旗行列は午前九時半…

呼應 し佳き日を奉祝した

基隆【基隆電話】基隆市の紀元二千六百年奉祝祝賀會は十一日午前十時から基隆公會堂に於て各官衙、團體長を始め官民五百…

新竹【新竹電話】新竹市では輝く皇紀二千六百年を奉祝し十一日午前九時半より市内小公學校兒童…

歡喜溢れる帝都

世紀の祝典日の第二日

參列者千六百餘名

臺北市民の奉祝祝賀宴

【東京十一日發同盟】一億の同胞が湧き上る歡喜の裡に總唱する萬歳の聲が全國津々浦々を揺り動かして世紀の祝典第二日目は又も晴やかに明けた、紀元二千六百年奉祝會のこの日早朝から

慶祝日和 …

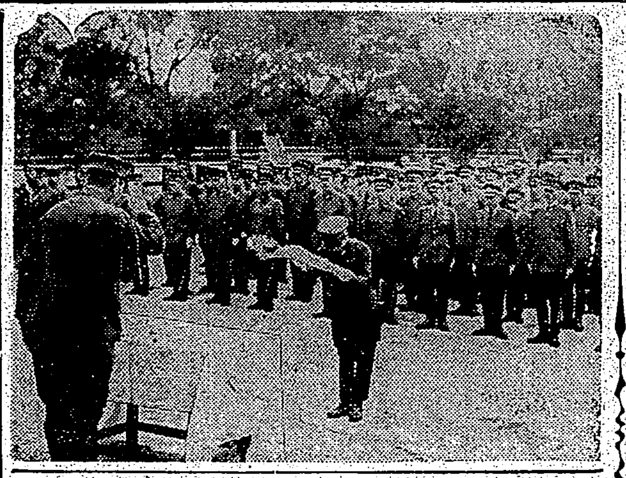

皇后陛下御下賜の菊花の傳達式

この光榮に傷兵ら感激

皇后陛下より紀元二千六百年奉祝の佳き日を期して我が白衣の勇士へ御下賜あらせられた菊花の傳達式は十一日午前九時四十分から臺灣軍司令部中庭に於て擧行された…

奉祝の辭

南支前線各部隊も陣中に慶祝遙拜式

海口【海口十日發同盟】…

厦門【厦門十日發同盟】…

漢口【漢口十日發同盟】…

林清文氏辭退届

臺北州議選擧戰 愈よ後半戰

第一區は最も混戰場

行賞の恩典に浴した本島關係者八氏

多年社會公共に獻身

石井局長の特別放送

法華寺で法要

富士丸入港

臺北憲兵隊本部 復歸移轉を完了

從六位　赤司初太郎

從六位　林熊徵

從五位勳四等　河村徹

從五位勳四等　後宮信太郎

監綬褒章　劉陳光

監綬褒章　櫻川以智

監綬褒章　高洪氏霞

監綬褒章　村山ムタル

ブカレストに大地震

死傷者三千

【ブカレスト十日發同盟】十日早朝ブカレストを中心にその北方ブローエスチ地區一帶に亙り未曾有の激震あり…

あすの天氣

新民公會で奉祝

與太者二名を檢擧

ピットマン氏

修養向上會

定期航空

酵母に勝る　ミクローゼ　ピルツ劑　能食 能便 能眠 能働

臺日案内

書籍　書籍買入　野田書房

醫院　性病科　永吉醫院

寫眞

内地土産

時計眼鏡

メガネは金光堂

金融　電話商品券　三成社

ラヂオ器械

洋服　國民服は二葉屋

藥種商

治療所

雜件

メタル　勝優種

ネームプレート

三菱壁紙

特許辨理士　岸喜鑑

セクショナル書架

蓬仙

夫斯波岩松儀腦溢血ニテ昨十日午後九時卅分急逝仕候間此段謹告仕候也

紀元二千六百年頌歌　奉祝　コロムビアレコード　東京音樂學校　興亞行進曲　燃ゆる大空　航空日本の歌

シッカロール　和光堂

犬　日本犬!! 秋田犬!! 獵犬!! 軍用犬!! 番備犬!! 犬の選び方　日本畜犬合資會社

御挨拶

本年一月二十六日の臺日紙上に於ても御承知のことと思ひますが臺北州土木係の御設計に成る北投公共浴場温泉の落差利用地獄谷に於ける加熱引湯工事は我が國でも珍しい工事で成否如何は世の疑念のもとに施工されつつありましたが幸にして本月五日竣工振氏四六度の着湯をみ夏冬共に上々の湯加減となりましたのは自然利用の國策第一工事として導管納入者たる不肖迄が欣快とするところであります、從來貧弱なる發明にもかかわらず各官廳を始め各位の本導管御愛用により斯界に呱々の聲を揚ける事を得唯々感銘の外ございません厚く御禮申上げます。

七星郡北投街北投六十五番地（電話北投一二〇番）

豐永式温泉導管製造所主

豐永三雄　敬白

レンサイマンガ
の巻 (73)
小川武 畫

家庭

天上には既に冬のオリオン座

植原路郎

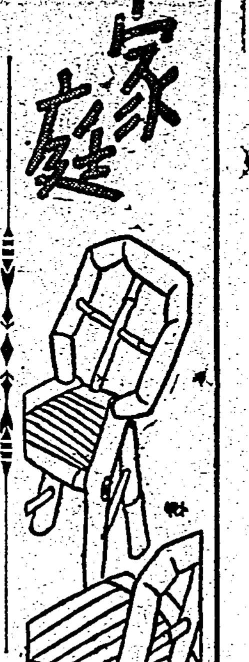

秋深しといつても、紅葉も見えず、臺灣の秋には、寒かつたり、暖かつたり、氣候不順で快い内地のやうな秋の感興は得られません、然し夜空を仰ぐと「秋」をしみじみ感じます。もう、こんなところにも星を愛する人々の深い喜びがあります。この頃では、夜が更けると、あの美しいオリオン星座が東から上つて來ます。「冬」が近づいたのです。植原氏の話を次に紹介致しませう。

星の數については、肉眼で見えるもの大體六千と數へられてゐるが、米國科學雜誌がかつて報じた資料に依れば、肉眼に映ずるもの五千六百九十一、その中北半球から見えるもの二千八百八十三、南半球から見えるもの二千八百〇八とされてゐる。從つて、地球上の如何なる點からも、晴夜吾々は約三千の星を眺め得られるわけであるが、月光に消され、もしくは霞に遮られてそれよりも數百減じた星を眺めることになるのである

×

秋更け行けば、清明の空は冴えて星の瞬きはよく見えるが、いつたい星は光の點點に拘らず何がゆゑに瞬くのであらうか、吾々の住む地球を包圍する大氣は、約二百粁の厚みの層をしてゐるが、星の光がこれらの層を通過する時、大氣の濃淡の箇所に遊び、また、時に光が細かく屈折したりするために、キラ／＼と輝いて見えるのである、尤も火星、木星、土星、金星など（卽ち遊星）は瞬きを見せない、これに依つて恒星の星と遊星とを區別することが出來るが空氣の動搖の激しい日や地平線に近いところでは遊星も瞬くことがある、これを文學的に見れば、星は瞬くがゆゑに、更にその美しさを發揮するわけである

×

また、宵の明星、明の明星として知られた明星は結局一つの星であることはいふまでもなく、これは金星である、かの金星の美は人の世に與へる天の賜物ともいふべき清淨な光りである。一代の文豪賴山陽が豐耶山耶の詩の中に「太白、船に中つて明、月に似たり」と詠歎した太白は正に金星であつて、これこそ空を仰ぐもの誰しも讃歎せずにはおかぬであらう。泰西の物語にも詩の神、美の神ヴイナスの化身と見られたのも故なきことではなからう

×

望遠鏡の力を藉りれば、二十二等星位までの微光星の姿を見ることが出來る、そして、前にも述べた如く、肉眼で見得る限度は六等星までであるが、大望遠鏡に依れば、七等星一萬六千六百七十個、八等星五萬四千四百八十二を數へることが出來るといふ。まことに、涯なく見える天空、そこにはかうした小星のほかにアンタレスのやうな巨星もあるが、人々があまり氣附かぬものではベテルギウスがある。冬近づくとも寒冷の空となるそのシグナルと見られるオリオン座、その冬の星座オリオン一座の中のベテルギウスは、正に太陽の百三十五倍を示すと科學者はいつてゐる。從つて、その描く大圓は如何に巨大なのであるか、けだし想像のほかであらう

今假に十三歳の少年がここにゐるとして、その少年が電車でベテルギウスの周りをグルリと一廻りしてもとのところへ戻つて來るものとすれば、その時十三歳の少年は七十歳の老人になつてゐるといふ。それほど大きな星の姿を想像する時、星々の世界から見れば、わが地球の如きは芥子粒ほどにしか感じられないのである

眼の異狀―八度以下は病的 近視は遺傳ではない

東大醫學部長 石原忍

スイスのスタイゲケル博士が近視は遺傳するといふことを強調して以來、世間ではこの遺傳説が信じられてゐるやうです

× ×

1 しかし、近視が明らかに遺傳すると考へられるのは、全近視の〇・五%にあたるごく強度の少數者に限られ、多くの場合直接の遺傳關係はないといふのが今日の研究の結果であります

2 從つて近視を遺傳と結びつけて重大に考へるのは誤りで、むしろ近視は細かい文字を讀み續ける無理な仕事をする習慣によつて生じた國の文化への影響の結果であると考へた方が至當です

3 學生の調査では近視者は大學生では全體の六〇%にも達しますが、これら多くの近視者の中に果してどの程度に病的なものがあるか、私が東大眼科で近視の人三千人について調べたところ八五%は屋内で仕事をするには却つて都合のいい程度（八度）のもので殘り一五%が眼鏡をかけても不自由な病的なものでした、この數字をみても判るやうに、近視の大多數は決して悲觀する程度とならぬ程度のものです

4 近視も八度以上になると病的となるので、これ以上は度が進まぬやうに豫防策を講ぜねばなりません、それには適度な眼鏡を用ひること、近距離の仕事に際しては、採光をよくすることと姿勢を正すことが最も大切な注意でなるべく三十センチ以上の距離におくこと、そして戸外運動につとめ全身の強化をはかることなどがすべての人の常識として實行されねばならぬことです

味のよい大根

ビタミンＡＢＣを含む

果菜類も豐富で味も美味しい大根の季節です。おろしにも風呂吹きにも出來おみおつけにも用途の廣い野菜として大根は最も經濟的でせう

しかも大根のビタミンCとBヂヤスターゼを含んでゐる上、葉つぱにはAが多量に含まれてゐます。ヂヤスターゼは新鮮な大根ほど澤山あり、肉と皮との間に含まれてゐるので、おろしにする場合は勿論煮る時も皮をむかない方がよく、おろしが一番效果があります

一本の大根のうち葉のついてゐる首の部分を除いたところは、ヂヤスターゼを多く含み甘味もありますが、根の先にゆくほど辛みも少くなります、この辛いところはすつてのばして竹の皮にはり、神經痛で痛むところにはると、皮膚を刺戟して血液の循環をよくして特效があります。葉はぬか味噌に入れてよくほして味噌汁に入つてもよく、油で炒めて、味噌汁に入れると結構です

半衿や衿についた白粉は？

半衿や衿についた白粉は、クリーニングするだけでは落ちません、先づ最初にオリーヴ油を脱脂綿にしませて、白粉のついた部分に押し込むやうにしておきまして、後にクリーニングすると大抵は落ちます。

ただ汚れた絹物ならば、揮發油を十分にダラ／＼になるほどしみ込ませ、指先で輕くもみほぐすやうにして取ります。

夏の衿には、汗がつきその上に埃がついてゐますから、アンモニア一、アルコール一、揮發油三の割でクリーニング液を布にたつぷりしみこませ、指先でもみほぐすやうにし、後にアイロンをかけます。

探偵の慧眼

ある他殺體のポケットに溜つてゐたホコリを顯微鏡でしらべてみると、盲目のカブトムシと齧齒類の毛が發見された。そこで探偵は死体の秘密が地下室のビール醸造場にあると推定した。メクラの甲蟲は暗黒の穴藏でなければ發生しない動物であり、鼠についてはいふまでもないことである。探偵は容疑者のリストを作つて片つぱしから醸造場の地下室をしらべあげたところ果してある地下室に盲目の甲蟲と血痕を發見しやがて犯人を檢擧した。小説のやうな實話である。

醉拂ひの定義

醉拂ひ運轉手が事故を起すと、普通の事故より重く罰せられるのはどこでも同じことだが、さて、醉拂ひとはどの程度のものを指すかといふと、ハッキリした定義がない。最近アメリカのメイン州とインディアナ州では法律で醉拂ひの定義をきめたが、メイン州では血液中〇・一五%のアルコールが含まれてゐる場合その運轉手を醉拂ひと認めることになつてゐる。これに對してインディアナ州では〇・〇五パーセント以下ならばよし、それ以上〇・一五パーセントならばいけないことになつてゐるので、普通〇・〇七パーセント位までは默認されるらしい。いつたい血液中に〇・一五パーセントのアルコールが含まれてゐるにはどの位トラになることが必要かといふと、ウイスキーならば一パイントすなはち一合強、ビールならば十本のんだのに相當する。ウイスキー三合といへば、相當の大トラになつてゐる筈で、これならまさに醉拂ひにちがひない

牧場の……垣根は糸でよい

心理學者たちが發表

學者といふものは、時々突拍子もないことを考へ出して素人をおどかすものだが、最近應用心理學の方面でこんなことが話題になつてゐる。

話といふのは、牧場の圍ひに柵木を用ひるのはゼイタクな話で、將來は心理學を應用して牝牛の心理狀態を一定に保つておいて、あとは細い糸で垣根を作つておけば澤山だらうといふ意見なのである。學者たちの意見では、それだけで十年も外へ出ないやうに出來る筈だといふのだが、その一定の心理狀態に保つための訓練法は牛の群の指導者、すなはち親分の牛を手始めにするもので糸のそばへ親分の牛が近づくたびに、輕い電流を通じた針金でおどかしてやればいいのだから、はじめは多少めんどうだらうが、訓練ができてしまへば頗る經濟なわけである。その糸を白い糸にかぎつておけば、牝牛でさへも白い糸の近くの外へは出なくなる。

現在大農場の牧場では澤山の費用をかけて、牧場の柵木を使つてゐるが、心理學應用の方法によれば、それだけの費用は節約できる。といつてもむろん思ふままにまじめに勝手にする牛もいまいが、心理學者たちは、これこそ實際のすばらしい應用だと信じてゐるのである。

“胃潰瘍者に告ぐ”

天下の妙藥は愉快な生活

もしあなたが胃潰瘍で惱んでゐられたら、怒り、悲しみ、心配などは絶對禁物と思ひなさい――とれが近代醫學の患者に贈る最新の忠告である。その日々を愉快に送れ、これが最新の學理に立脚した處方箋である。

近頃の研究によると、胃潰瘍及び神經性消化不良患者の症狀が激しく起つてくるのは、自尊心を傷けられた時とか、家族が思ふ通りになつてくれぬ時とかに多いことが判つてゐる。典型的な例をあげると、妻君に侮辱されると胃が痛み出したり、近所隣のゴシップを耳にして病狀が惡化したりする。かういふ時は患者を憤慨させたり、不安にしたりするからである

この意見は胃の中にゴム管をおろしたり、呼吸や脈元の濕度をはかつて綿密に實驗した結果であつて、決していい加減な推測や獨斷ではない。時に症狀が惡化するのは、先にのべたやうな出來事があつたのちの睡眠中に現はれる事實も一般に認められてゐる。

從つてこれを逆に考へて、日々を愉快に送つてゐれば、症狀は輕快に赴くものと期待さへできるわけである。

その理由は立腹や悲歎のために胃液の酸性度が增すためであると考へられる、ニューヨーク病院でベラ・ミッテルマン女史が研究した例では血液の酸性度さへ增すことがあるといふ。

酸性血液が胃潰瘍あるひは惡化の根本原因であることは今日定説となつてをり。そのための食餌療法もいろいろ考案されてゐるが、治療の第一歩は結局、患者の氣分をつねに晴れやかにしておくことであるらしい。

動物の壽命は？

やはり龜が一番長壽

動物の壽命については人間ほどに正確な研究がないのでハッキリしませんが、大體のところは次のやうなものだと信ぜられてゐます。

龜	二〇〇年
鰐	二〇〇年
鷹	一七〇年
鶴	一五〇年
オウム	一五〇年
鷲	一三〇年
象	一〇〇年
鴉	一〇〇年
鵞	六〇年
ラクダ	六〇年
獅子	五〇年
鳩	五〇年
ナマズ	五〇年
ヒキガヘル	四〇年
馬	三〇年
犬	三〇年
牛	二五年
虎	二五年
鷄	二〇年
ミミズ	一〇年
カタツムリ	九年
ネズミ	六年
ナメクジ	三年
クモ	二年
コホロギ	五月
ノミ	三月
セミ	四〇日
蜂	一〇日
蠅	八日
カゲロウ	五時間

獨逸の新代用品

皮革不足にそなへて強力性のある木材の底が發明されました。

献金 台湾軍司令部扱

十月中臺灣軍司令部にて取扱ひたる國防獻金は總額一万七千百四十八圓九十八錢件數百八十三件にして十圓以上の獻金者は次の通り

☆國防獻金 三〇〇〇圓彰化市金錫璣、一〇〇〇圓虎尾郡廣泉成、一〇〇〇圓臺北市金錫英、一〇〇〇圓臺北市猪塚初太郎、五〇〇圓新竹市商聯會隣人組合新竹支部 [illegible]

排毒と順血に フルチル錠

主効 血壓亢進症 中風 動脈硬化症 心臓病 神經痛 リウマチス 喘息 婦人病 ヒステリー 便秘 [illegible]

定價 三十五錠 [illegible]（全國有名藥店にあり）

神奈川縣鎌倉郡 田作二

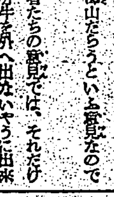

手足の痺れや腰の痛みが薄らぎ、歩行も樂に

[illegible]ましてどうやら歩行も出來る樣になり、少しは働ける樣になりました[illegible]

古醫學から再檢討（四六判定價[illegible]）

病毒排除 血液循環とふる血療法

無代進呈 ハガキで申込めばすぐ送る

◆こんな症状の方は是非一讀あれ

▽頭重、耳鳴、肩凝、手足の痺れる人（中風、腦溢血）
▽動悸、息切れして寢汗、冷汗に惱む心臓病の人
▽便秘ちで吹出に苦しみ眠れぬ人（痔疾、神經衰弱）

申込所 東京市京橋區京橋一ノ四 古醫學研究所 電話京橋(56)二五八四番・二六三八番 振替口座東京・六五三〇八番

手足が痺れ冷え痛み 頭重や耳鳴、肩凝りに惱んで 夜分眠れず血壓高ければ

―ふる血のある證據―

酸化したふる血とは濁血、瘀血、惡血等を初め體内に溜つたいろ／＼な綜合病毒でありまして、斯のやうな病原毒がありますと、血管の内側に其の毒が溜つて血液の通路が狹くなりますので血液が次第に惡くなり、其の症狀として頭重、耳鳴り、肩凝りを初め動悸、息切れ、手足の痺れ痛み其の他種々なる神經症狀が現はれ、それが進行するにつれ舌もつれ、歩行の不自由、精神の不安等が募り、遂に大切な生命が脅かされることゝなります。斯うした症狀時代に速にふる血を取れば血液が新鮮になり、血行が順調に導かれ[illegible]腦溢血や狹心症を初めふる血による色々なる惡症病の發生を未然に防ぐことが出來るのであります。

ではどうしたら病原ふる血が取れるか

古方醫學ではふる血を取ることを治病の原則として居りますし、現代醫學でも病原毒の排除こそ民族厚生の根本策として居ります。ではどうしたら此の恐るべきふる血を取ることが出來るか。當研究所は古方醫學の治病原理に再檢討を加へ、且つ最新醫學に現はれたる病理、血液學、藥理學、藥物學を初め凡ゆる角度から研究を續け、多年に亘る綿密なる實驗によつて今までとは全く其の趣を異にするふる血療法の創見に成功しました。此の新療法を詳しく説明した[illegible]の方々より多大の好評を博して居ります。お惱みの方は是非一度お試しなされて驚く其の効果を體得せられ、多年の病苦を除かれ、且つ恐ろしき腦溢血の豫防に備へられよ。

健康と長壽を願はゞ

ふる血がなければ腦溢血の心配無用

絶えず血液に御注意

一口に血液といつても其の中には赤血球、白血球、血小板など色々な成分が含まれて居ります。そして其の一つ一つの微妙なる働きの結び合ひによつて私共の生命が保たれ、身體の強さ弱さ、壽命の長い短いは其の成分の純不純によつて決まるのであります。血液が純潔で其の循環が順調に行はれてゐれば身體も丈夫で精神も爽かですが、ふる血の爲め血液成分に異狀を呈すと其の働きが鈍りいろ／＼と惡質の病氣が發生し、結局短命に終る事となります。中でも恐るべきはふる血の爲め突如腦血管の破れる腦溢血であります。ですから不斷自分の血液に注意し、ふる血があれば早速適當な手當を忘れてはなりません。

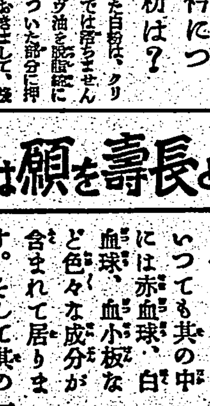

(血液の顯微鏡寫眞)

脚氣 疲勞 胃腸榮養に

高單位ビタミンB1療法

V・B1の含量 一錠中〇・五ミリグラム

ビタミンB1が缺乏すれば……全身倦怠・四肢の重感を來し感覺鈍麻し、疲勞性亢進し脚氣、胃腸障害、食慾不振、榮養障害等を招來し、心身疲勞により作業能率を減退し、病体にありては抗病力を減弱して治癒を遷延せしむ。

治療に、保健に

強力メタボリン錠は、その含有する強力なる高單位V・B1を補給して、すべてのV・B1缺乏症に對し著明に作用し……脚氣の治療と豫防は固より胃腸の機能を快調にし運動を活潑にして食慾を增進し、新陳代謝を旺盛にして疲勞の恢復を速かならしめ、榮養狀態を良好にして疾病の治癒を促進す。

適應症

脚氣の治療と豫防、妊娠脚氣、乳兒脚氣、衝心脚氣。胃腸無力症、食慾不振。結核、肋膜炎、肺炎等の熱性疾患病中・恢復期の患者、妊・産・授乳時の榮養補給……に。

【用量】一日量二―六錠の服用にて足る
【價格】100錠(壹圓五拾錢) 300錠(壹圓)

酵母を添加せる…メタボリン錠
★一錠中のV・B1 〇・二五ミリグラム
★100錠(壹圓) 300錠(貳圓五拾錢)

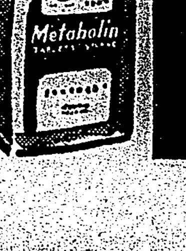

強力メタボリン錠

製造發賣元 大阪市道修町 株式會社 武田長兵衞商店
關東代理店 東京市 株式會社 小西新兵衞商店

武田發賣品

40(1)1437

曉の町 (23)

武田麟太郎 作　林唯一 畫

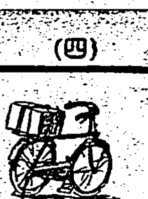

朝と夕と（七）

新體制と娛樂（五）

安永一

夕刊經濟欄

苗栗製糖の今期

水田蔗作縮小の影響

臺灣パルプ總會

帝糖合併とバガス關係

時局經濟相談欄

九・一八價格の引上

皮革製の下駄裏打の販賣

日本油脂の笹岡

飯山兩重役來臺

造林十ケ年計畫

農林省積極的植林に乘出

望遠鏡の力

世界第一は口徑二百吋

晴れた夜

双眼鏡と

星を數へ

大木谷の

未だ旬日

宇宙には

興行場組合を創設

質の向上と發達を圖り

文化映畫八本

伊國へ發送

巴里映畫界の近狀

外務省關野氏の土産話

日本少女歌劇

近く臺北開演

奉祝音樂會

出演者決る

島內現株相場

臺銀新
同
勸銀
同新
三和銀
商銀新
三和銀
同新
臺拓
同新
化成
同新
南日本
臺灣鐵工
大日本
臺灣電力
同
鹽水港
東洋紡
臺灣製糖
臺灣製糖
臺北鐵道

台日柳壇

塚越正光 選

將棋高段者對抗戰

主催 本社

大和久氏二勝三敗四日目

手合（上段）松下力 先　八段 大和久彪

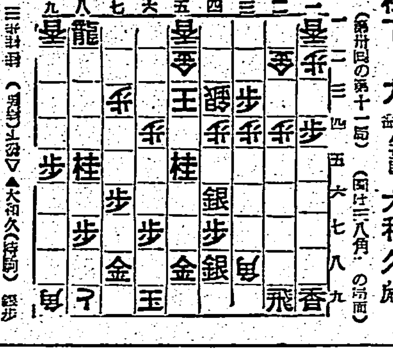

秋霜佗し

八段 坂口允彥

木村名人講評

今夜の放送

今晚の映畫

台灣劇場 / 芳乃館 / 第一世界館 / 新世界館 / 大世界館 / 國際館

特別廣告

地球附

人人必備

萬人油

主治各症

製造元 木村製藥所

●旅行！おつと待て ノーシン 忘れちや大變だ●

心身に生氣溢る！　一浴！身体の眞から温まる！

この快！　湯治か温泉浴か一家揃つてお家庭で

ハップ

奉祝　二千六百年　一系亂れず　この盛典！　擧つて使へ　瑞祥の丹頂を

丹頂チック

國産最高基準品　植物性　專賣特許　手輕で便利で經濟的

丹頂化粧品本舖・金鶴香水株式會社

バタコのみの

齒磨スモカ

一服して居られるやうな…あなたの齒では無いですぞ！

マルカン酢

澄む秋！　冴える酢の旨さ　少量で利き　美味、經濟

流行歌

娘浪曲師

新興キネマ・狂乱の娘藝人　主題歌

美ち奴　山路ふみ子（新興スター）　純情の花　塩まさる

テイチクレコード

顏にこわいクレームの話

バニシングをぬると、顏がちよつと硬つて、うす皮をかぶつた感じになりません？

艶のなくなつたヒフを擴大してみると…

それが動くたびに、くせになつて集つて、小じわになる

パピリオ クレーム

臺灣日日新報
本日夕刊共十二頁
發行兼編輯人 江口濟作
臺北市榮町四丁目廿八番地
發行所 臺灣日日新報社

畏し再び勅語を賜ふ

【東京十一日發同盟】天皇陛下には畏くも十一日紀元二千六百年奉祝會に行幸あらせられ、再び優渥なる勅語を賜つた

勅語

茲ニ紀元二千六百年慶祝ノ醼ニ臨ミ各國代表者竝ニ朝野ノ代表者ト歡ヲ竭クシ樂ヲ偕ニスルハ朕ノ深ク懌フ所ナリ今ヤ一大世變ニ際會スルモ平和ノ日ナラスシテ恢復セラレ萬邦ト倶ニ其ノ慶ニ頼ランコトヲ望ム

皇謨の大業をたたへ 聖代の彌榮を祝ふ

高松宮殿下奉祝詞奏上

【東京十一日發同盟】高松宮殿下の奉祝詞は左の如し

紀元二千六百年奉祝會總裁代理奉祝詞

紀元二千六百年奉祝會總裁代理臣宣仁謹ミテ言ス伏シテ惟ミルニ神武天皇皇謨ヲ肇メサセ給ヒショリ列聖相承ケテ…[illegible]

佳き年の佳き日

世界に誇る大饗宴

大内山に谺する萬歳の聲

【東京十一日發同盟】燦々と降りそゝぐ秋陽に面を輝かせて五萬有余の參列者は食卓上には佳き日を壽ぐ饗饌と祝酒がぎつしり並べられてゐる、やがて一時五十分陛下の大空にとどろく花火一發…[illegible]

伊厚生國代表 近衛首相訪問

【東京十一日發同盟】イタリア奉祝國代表フランチエスコ・ヂウリオ・ピエトロ・タリアヴイアの諸氏は十一日午後三時四十分首相官邸に近衛首相を訪問、紀元二千六百年奉祝祭典參列の挨拶を述べ同四時辭去した

大宮樣御參内

兩陛下と御團欒

【東京十一日發同盟】大宮御所に在はす皇太后陛下には一億擧げて慶祝の奉祝にいと御滿足遊ばされたと承るが陛下には十二日午前に御參内…[illegible]

宮内省發表

皇太后陛下には十二日午前十一時大宮御所御出門宮城に行啓あらせらるる旨仰出さる午後三時四十五分還啓の御豫定であらせられる

各所に敵匪を討伐

山東南部江蘇北部に於て

【濟南十一日發同盟】山東省南部江蘇省北部地區に於ける敵匪討伐狀況左の通り

一、敵匪狩り部隊に依り…[illegible]

一、山…[illegible]

宮城前の萬歳奉唱

畏くも天聽に達す

帝都の奉祝提燈行列

【東京十一日發同盟】皇國民の栄譽を身にしみて感激した五萬の恐悦と歡喜が大内山に溢れて神々浦浦迄かに大聲で沸き渦ちた十一日

天皇、皇后兩陛下には天機並に御機嫌麗しく一億臣草の赤誠にいと御滿足遊ばされたと承る式殿玉座に拜し奉る…[illegible]

ムツソリーニ首相諸軍を閲兵

(上)北伊某軍團を閲兵
(下)同機械化部隊を閲兵

御内帑金下賜の御沙汰を拜し

小林總督恐懼して謹話

總督謹話

拓相謹話

日ソ關係急速改善

反英共同戰線實現

獨紙の論說

【ベルリン十一日發同盟】モロトフ・ソ聯外務人民委員の來訪に就いて…[illegible]

反英共同作戰を 到る處に形成

モ氏訪獨に關し獨紙の論說

【ベルリン十一日發同盟】モロトフ・ソ聯外務人民委員の訪獨に關するゲーリング空相の機關ナチオナール・ツアイツング紙の論說は左の通り…[illegible]

獨ソ兩外相の會談

十二日ダンチッヒにて

【ベルリン十日發同盟】モロトフ・ソ聯外務人民委員とリッベントロップ獨外相の最初の會見は十二日午前ダンチッヒにおいて行はれ…[illegible]

米上院外交委員長

ウオルター・ジョージ氏に決定

【ワシントン十日發同盟】ピットマン氏死去に伴ふ上院外交委員長の後任にはジョージア州出身民主黨ウオルター・ジョージ氏に決定した…[illegible]

中共黨員多數暗殺

【香港十一日發同盟】…[illegible]

葡萄牙の轉向

リスボン會談で遂に

多年の對英關係清算

南歐にたつた一つ取り殘された英國利勢力範圍内にあるポルトガルの動向が俄然注目されて來た、この程ポ首相サラザールとフランコ將軍との間にリスボン會談が行はれ、ポルトガルも多年の對英關係を清算して…[illegible]

陪審法の存廢

事變中一時停止論が有力

【東京十一日發同盟】去る昭和三年十月から施行された陪審法は國民の司法參與として…[illegible]

一、陪審法を全然廢止する案
一、陪審法の施行を一時停止する案
一、陪審員候補者の任期を四ケ年位に延長し…[illegible]

けふ第二回總會

翼賛會衆議院臨時選擧制度部

【東京十一日發同盟】翼賛會衆議院臨時選擧制度部の第二回總會は十二日午後一時より…[illegible]

企畫院へ轉出

の三氏發令

【東京十一日發同盟】…[illegible]

ギリシヤ方面 伊軍總司令官

ソツヅ將軍任命

【ローマ十日發同盟】イタリア軍當局は十日參謀次長ソツヅ將軍をギリシヤ方面軍總司令官に任命した旨發表した

我駐ソ大使館で

祝賀大晩餐會

【モスクワ十一日發同盟】建川新駐ソ大使は十日夜紀元二千六百年…[illegible]

人事

…[illegible]

今日の府報

…[illegible]

漢方 糖伯煎

糖尿病を治せ

甘いものを食べながら 漢方臨床大家 漢方藥學大家 安西安周先生 栗原廣三先生 推奬

食餌療法…不要米飯、砂糖、餅菓子など食べながら快くなる

糖伯煎本舗

企業經營上不可缺の書・研究家實際家の必讀書

好評再版

工業會計及原價計算に關する最も廣汎且つ最も優秀な文獻

日本會計學會編

原價及原價計算

工業會計

獨逸國防經濟論 小穴毅著

發兌 東京・神田小川町 森山書店

會計

◎日本會計學會編纂◎

十一月號

減價償却法研究 沼田嘉穗著

支店會計 渡邊進著

會計技術論中の白眉

社說

曠古の盛典に聖詔を拜す

皇謨を翼贊無遂の聖恩に奉對

一

悠久二千六百年万邦無比の皇國無窮の國運の伸展を寿ぐ曠古の盛典を迎へ一億蒼生は生を此の皇國に享け此の昭代に與へられたる光榮に世界に比類なき感激、皇國民のみが知る榮光を更に一段と深うしたのである。畏くも天皇 皇后兩陛下には紀元二千六百年式典式場に親しく臨御し給ひ [illegible]

二

[illegible]

三

[illegible] 此の皇國の発展に對しては我が日本の真意を理解せず或は理解せんとせざる國家の反抗と敵性的行動の發現とにより前途の多難なるは覺悟を要せぬ處である。

皇國の大理想を顯現すべき此の絶好の時に當り、日本國民たるも [illegible]

北支の演ずべき役割

日滿支經濟建設計畫

北支の任務

日獨伊三國同盟締結後の世界新 [illegible]

石炭の增產

北支において今後生產の擴充増大を行ふべきは [illegible]

電力の開發

[illegible]

鹽の增產

[illegible]

交通網整備

[illegible]

農業生產擴充

[illegible]

資金配分の計畫化

[illegible]

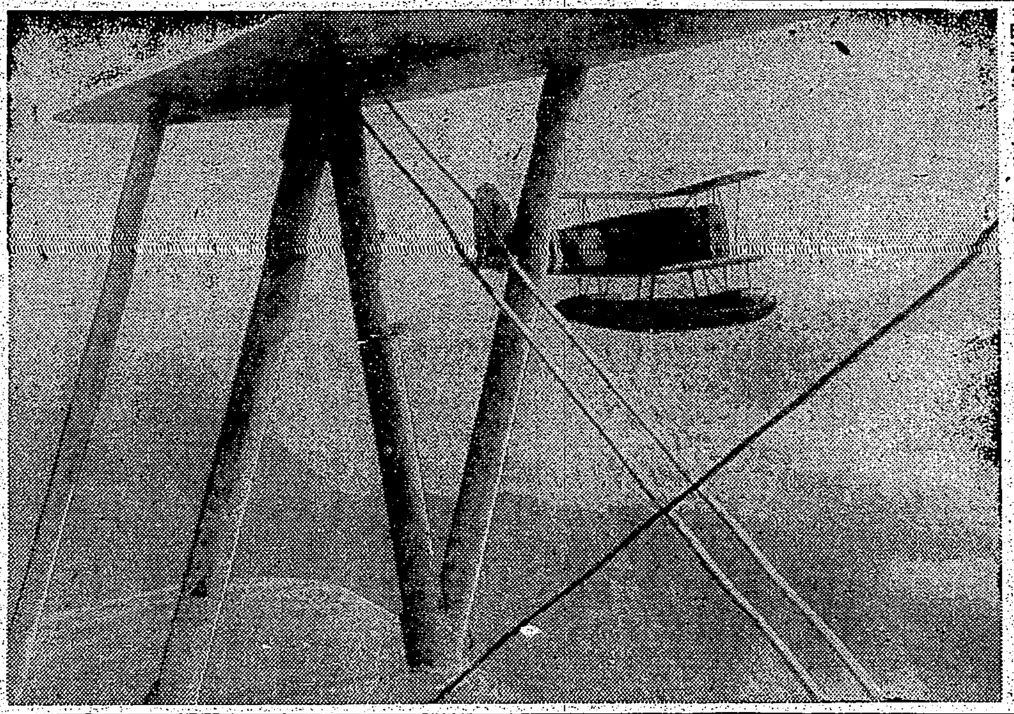

查村爆擊に向ふ海鷲の勇姿（十一月一日）

ル氏の三選と米の對日動向

松山爲之

米國政治史上未曾有の記録が作られてゐた大統領選擧も五日の全國投票で遂にルーズベルト氏の三選が成つた。由來政治の獨裁化を防ぐために不文律を以て一個人の大統領三選が否定されて來た米國で國內政治、殊にニューディール政策に兎角非難のあつたルーズベルト氏が堂々新進氣鋭のウイルキー氏を卻けて三選を遂げたことは單に米國自體についてのみ空前といふに止まらず、この流動しつつある國際政局にあつて米國が一大飛躍をなすべく一歩を踏み出したと解すべきである。そこでルーズベルト大統領が今後如何なる外交政策を推進めてゆくかを檢討してみよう

ル政府の外交理念

先づ概説的に云つてルーズベルト大統領に相當巨大な權力が集中されると同時に議會の權力が或程度弱化しようが如く最近米國政府が連續的に發表した對外政策が今後必ずしも敏捷且つ克明に實踐されてゆくとは斷じ難い蓋しその極東政策の如きは三割五分迄は選擧對策だと云はれてゐた位で、その政策の總てが即時強行實踐を建前として立案されたものとは思へないからである。だがルーズベルト政府の外交政策を一言にして云へば「米國內及び世界に於けるデモクラシーを強化、擁護する」にあり、更にそれを具體的に云へば次の三箇條に要約出來よう

一、歐洲戰爭に對しては參戰に至らざる程度に於て出來る限りの對英援助を行ふ

二、「デモクラシーの敵」による經濟的政治的、並に軍事的侵略から西半球を防護する

三、歐洲に於て現伊が完全に勝利を收め、國際の部分に於て全體主義國の優位が確定した場合に西半球の貿易を擁護すべき「西半球經濟統制」の確立

歐洲戰の脅威

そこで次に歐洲政策を [illegible]

米國の出方

[illegible]

戰爭回避と軍擴

[illegible]（つゞく）

佛租界法院の回收

列强不當權益排除の先鞭

上海佛租界內に在る [illegible]

汎米ブロックと日本

注目すべき南米の動き

日加貿易の現況

[illegible]

米洲に於ける列强の割合

[illegible]（つゞく）

十一月十二日より五日間

高砂つむぎ製織實演會

主催 高砂紬生產組合
後援 臺北州

場所 臺北榮町 於 松井

◇十二日より五日間…… 高砂つむぎ大島製織實演即賣會

紀元二千六百年の榮光を浴び始めて世に問ふ高砂つむぎ

島內盤纏による紡糸を植物染料と泥土で染め純手織の地質堅牢品

實用つむぎ織物陳列即賣會

本場大島つむぎ
鹿兒島大島つむぎ
結城つむぎ

臺北榮町 松井

大阪商船 / 日本郵船 / 辰馬汽船 / 東亞海運 / 大連汽船 [illegible]

第一回營業報告 [illegible]

第參拾九期決算報告書 [illegible] 臺灣オフセット印刷株式會社

銘酒 白鹿

軍人會に竹腰の國防服

齒科 靑木齒科醫院 榮町三丁目（派出所前） 電話六七九五番

株式名義書換停止公告
昭和十五年十二月一日ヨリ定時株主總會終了ノ日迄株式名義書換ヲ停止可致候
昭和十五年十一月 大日本製糖株式會社

結核予防に ネオトン

全国有名薬房

疾患に ビオフェルミン

整腸消化と腸內殺菌と兩作用を併有する安全なる乳酸菌療法劑

ビオフェルミンは生活力及び繁殖力の旺盛なる乳酸菌を主劑とし、糖化菌を配して整腸消化、殺菌及び保健の効果を徹底せしめ得たる乳酸菌療法劑にして、

①…腸內の腐敗及び異常醱酵を防止して、腸機能を調整し、蠕動運動を正常ならしむ。

②…腸內有害細菌を殺滅し毒素の吸收を防ぎ、腸內を清淨ならしめ、殺菌と清掃効果を擧ぐ。

③…澱粉及び蛋白質を消化して、榮養分の吸收を佳良ならしめ消化促進、便通調整作用を營む。

適應症

腸カタル 下痢
消化不良 鼓腸
常習便秘 脚氣
小兒下痢 綠便
小兒の榮養障害
動脈硬化と肝腎疾患

本劑は又、腸チフス、疫痢、赤痢等の傳染性腸疾患に對し豫防的に用ひらる。

甘美味・服用容易 錠劑と粉末の二種あり 全國知名藥店に販賣す

一手販賣元 大阪 株式會社 武田長兵衛商店
製造發賣元 神戶 株式會社 神戶衛生實驗所
臺灣代理店 臺北 株式會社 小西新兵衛商店

武田發賣品

40(1)1333

英國の石油補給路

一千百萬噸以上を輸入

甘蔗と風害

F一〇九が最も強い

折損倒伏尠く依然直立

アフリカの産棉

各國の注目を集中

一九八、〇〇〇

タンガンイカ（英國領アフリカ）　四四、〇〇〇

トーゴ　七六、〇〇〇

英領ウガンダ　二五一、〇〇〇

ナンゲロ・エヂプト・スダン　一七〇、〇〇〇

日耳曼領コンゴー　二五〇、〇〇〇

貿易政策の新段階（中）

輸出入の増減

輸入

輸出

比率

推移

輸出産業改編

統制

現在

貿易促進の根本理念

指導

"靴"價格が問題

けふ専門委員會開く

米國品を凌駕する

我國陶齒の優秀性

輸出品として政府でも力瘤

經理統制令の解説と質疑應答

十四日臺北市公會堂で

對支水産貿易

我國ひとり大躍進

臺北州產組米庫協會總會

茶況沈靜

島內現株相場

東京株式取引所

公債　株式

長尾秀一商店

東京日本橋小網町

特輯　アマチュアは何を寫したらよいかに答ふ

サラリーマンへ……福森白洋
學生へ……金丸重嶺
家庭人へ……新居格
婦人へ……黒田米子
小學生へ……橋本爲夫

郷土・ニュース・縮刷版　寫眞界トピツク　國際寫眞サロン入選發表

アサヒカメラ　十一月号　定價八十錢（送料六錢）

特輯　國民寫眞讀本

日本の理科學寫眞……
映畫技術の發達と變遷……
寫眞の文化的使命……三浦逸雄
米國の軍用カメラ……アルフレッド・ウムプ
藝術寫眞と新體制……大江素天
僕のアルバム（十）……火野葦平
報道寫眞に就て……牛腸五郎
隣り組と寫眞……德山璉
特輯・技術で拓く新境地
■焦點四米の反射望遠カメラ
■F〇・七の月光カメラ
■竪型自働焦點引伸裝置
■オリンピック映畫と反射カメラ

戰線將士寫眞慰問
報道寫眞集・世相を衝く
ドイツが誇るPK隊の使命とその活動……須知文三
興味深い植物の生態……東京小石川植物園　松崎直枝
寫眞防諜への協力！

朝日新聞社發行

オリヂナルクリーム

本品御愛用の皆樣へ　外函廢止に付お知らせ！
弊舗は物資節約の國策に即應し外函を廢止し
むだの排除と
品質の優良に
全能力を傾注し、良品報國に邁進致します
何卒事情お察し下され
切に御愛用をお願ひ申上げます

本品の特徴は
醫學、藥學、化學、の粹を集めて
皮膚に榮養を與へお肌の
自然美、健康美
を發揮する點にあります

東京市日本橋區水天宮前　オリヂナル香水本舗　株式會社安藤井筒堂

正しき月經促進新薬　エムサン
月經不順　月經異常　月經過少　無月經
内服・副作用なし
代理店　臺北市　衞生堂

補血強壮肝臟製劑　ネオ肝精
貧血結核の合理的療法
貧血諸症・結核諸症の治療に肝臟製劑が有效であることは既に治療界の定説であるが消耗性疾患に附隨する胃腸衰弱に對し脂肪成分の吸收不全が懸念される　本劑は牛膽汁の使命とする腸内の防腐殺菌・整腸作用と共に脂肪分解・消化酵素分泌を營み貧血結核を始め腺病質虚弱兒・夜盲症・妊産婦等に對し最も合理的に肝臟療法を達成する
錠劑
株式會社　藤澤友吉商店

世紀の除夜（42）

北村小松作　都竹伸一畫

幸・不幸（九）

「まアア……美佐子様……よくまアこんな所まで……」

久子に誘かれて、古びた階段を昇つて、二階の八疊間に姿を出すと、その部屋の片すみの方にうずくまる樣に坐つてゐた久子の母が、むしろ恐縮した樣な面もちで美佐子の姿を迎へた。

「小母様、御病氣だつたんですつてね。今までちつとも知らないでゐて本當に申しわけない事致しましたわ……御見舞もせず……」

「いゝえ……あなたは外國へ行つてらつしやつたのですし……それでもよくまアお忘れなくねえ……」

久子の母の眼尻には、どういふ意味か知れないが、淡い涙が光つてゐる。

考へて見ると、この母子があの賑かな街にある店をたたんでここに引つこして來てからは、訪ふ人影もなかつたのかも知れない。

世の中にはよくある事だ。盛んだつた時分はつきあつてゐた人達も、落ち目になるとふりかへつても見ない。それ所か、ひよつとしたら金の無心でもされさうに思ふのか、ことさらに目をそむけると云つた樣な事が……。

同時に、かうやつて年中家の中でもひとの家を間借りして、その中にぢつと坐つたまゝ自分の生きて來た道――そして生きて行く道を考へる時、久子の母は身も世もないほどの寂寥を感じてゐるのであらう。

さう云へば、元氣だつた印象を殘してゐるだけに、久子の母の今の姿は、美佐子の目にもあまりに[illegible]

「でも、小母様、御氣分がよさゝうぢやありませんか……とても御元氣に見えますわ。あたし、もういけないのかと思つて心配して來たんですけど……」

「さア、何ですか、今すぐ死ぬと云ふ樣な氣も致しませんけど、病氣が病氣で、自分の自由がききませんのでね。――久子にばつかり苦勞をかけさせてゐるやうなもんで……」

「そんな事ございませんわ……小母様が御元氣なら久子さんだつて……」

かう言つてしまつてから美佐子は、こんな言葉は云ふべきではなかつたのかも知れないと思つた。

――美佐子にだつて、この一家を今日まで背負つて生きて來た久子の心勞と云ふものが想像されない事はない。

（久子さんは死ねなかつた筈だ。――恐らく自分の身命――殺しても死ねなかつた筈だ……兄、保雄に去られた事が、どんなに切なくつても、この母を殘して、一人死の安逸にのがれようか……）

――それが美佐子の胸を打つ。

久子の母は、そつと袖口で涙を拭いた樣だ。

（……ああ、あたしはあの時分、お母さんの明日の生活と云ふものを考へて上げた事があつたらうか……あたしは、ただ自分一個の不幸しか考へてゐなかつたのではなかつたか……そして、ただ自分一人切りの苦しみを、世界中で一番の苦しみだと勝手にきめてゐたほど心眼が盲かつたのではないか……）

としなかつた久子さんは、較べるべきか……それに比べたら、あたしは何といふ身勝手な一人よがりの人間だつたのであらう……）

道路補修行

同想の欽寧作戰記（二〇）

山下芳重

その四

お八が終り作業が初まる。恐ろしく大きな砲車隊が通つてゐるとりや新しい道をこしらへた方がよいぞと誰かが言ひ出す。誰も異議を申立てるものはない。それはその砲車隊を埋めるとしたらおそらく二日はかかるだらうから。田に道を通すかな、山を切り開くにしたら大物だぞ。これは路線が思ひ思ひに補踏する。田ではトラ[illegible]る。その田が餘りに險しかつたので彼の同僚が部隊半分にふき出す。彼ははつと氣がついて何時もの人の善い人間になる。おい今のは冗言だよ、取消だよ。彼がさう言つたのでひと時重苦しくなつてゐた空氣が再び元通りに澄み明るく流れ出す。矢張り勾配の酷い所は土嚢を削つてなだらかにする。

午後五時作業終ひの號令が掛られる。日が何時かかげり出してゐる。何時の間にこんなに掛つたのか私達は一里近くもの道路を補修してゐたのである。酷く破壞されてゐる處はその儘にしておいて山を切り開き新しく道を通したので曲りくねつてはゐるが、曲りなりにでもトラックの走る道路を一日の間に一里近くも通したのである。

これは大成功であつた。鈴田部隊全軍をもつて道路補修に當らしめるとしても恐らく經驗のない兵隊がどの程度の補修能力を有するかについてはその點で非常に惠まれてゐるらしいのである。[illegible]

幕末の見聞錄

一日本人の米國觀（上）

淺野晃

村垣淡路守範正といふと一般には餘り知られてゐない名前である。安政五年に調印された日米和親條約の批准交換のために幕府からアメリカへ派遣された人である。ところでこの人が當時の見聞を錄した「遣米使日記」といふものがある。それに就いて吉田三郎氏が「東洋文化日報」の第二號に細い紹介を書いてゐる。わたしはそれを讀んで實に面白いと思つたのである。

×

村垣淡路守はアメリカへ行つてはじめて議會といふものを見た。おそらく向ふの人は無邪氣な東洋の日本人を大いに驚かしてやらうといふ魂膽もあつて見せたのであらう。[illegible]しかるにこれに對して當の淡路守はどういふ印象を受けたであらうか。

日記のその條には、かうある――「正面高きところに副統領、前に少し高き臺に書記官二人、其の外左右に居並び、凡そ四五十人も並び居て、其中に一人立つて大音聲に罵り、手眞似などして狂人の如し」[illegible]

飛躍（帝展出品作）　津田信夫

文化時評

技術と素質

原奎一郎

[illegible]

今年は奉祝で忙しかつたが、來年はもつと忙しくなりさう。　牛島一刀

文化彈

[illegible]

◆山芋日記（火野葦平著）[illegible]

◆風說記（石黒敬七著）[illegible]

血液が酸性の人は病原菌に侵され易い

ビタミンB_2の補給が大切

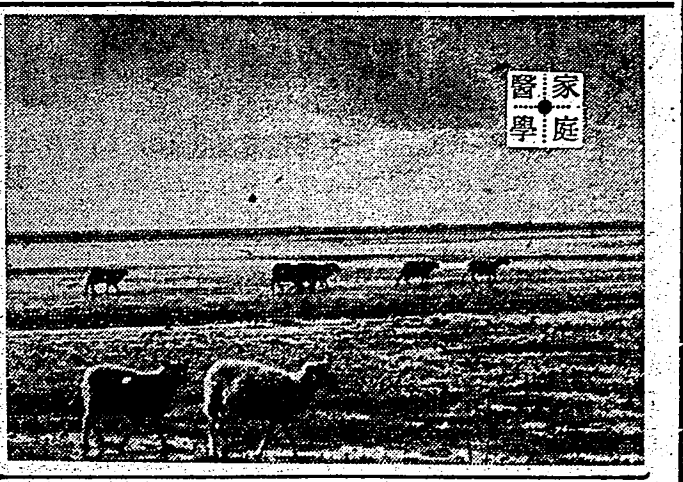

家庭醫學

秋と傳染病

天高く馬肥ゆると言ふ秋は、誰しも食欲の増す季節ですが、同時に体にとつて不快な[illegible]

殺菌力を低下

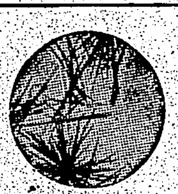

[illegible]

毒素を中和し

[illegible]

細胞賦活作用

[illegible]

職業性の痙攣

[illegible]

過食短命

X・Y・Z

樂我記

[illegible]

食慾の無統制

[illegible]

世界各國特許品
腸チフス・赤痢・エキリ
無害安全なる內服豫防治療劑
豫防！
ヘルクロン
各府縣御採用
東京市[illegible]

淋疾　電撃的短期治療
最高度の純正化學療法劑

淋疾だけでなく
凡ゆる化膿症・婦人病に奏効迅速！

ザオキンは淋疾ばかりでなく、凡ゆる化膿症に應用されて、淋疾同様の効果が實證され、その多角的効果が認められ、益々信用を確立することに至つた。淋疾以外の主なる適應症は下記の通りである。

中耳炎・扁桃腺炎・感冒・肺炎・齒槽膿漏・ニキビ・おでき・膀胱炎・丹毒・婦人病（消渇・こしけ）

ザオキンは、日本最初の淋疾化學療法劑である。體內凡ゆる部分の淋菌を化學的に殺菌し、淋毒を解消する強力なる要素を最も高率に含んでゐる。だからその效果は極めて迅速である。2日乃至5日で止痛、消膿の驚くべき事實が、幾多の治驗例によつて實證されてゐる。疾患の病原を衝き、根本的に治癒せしめる電擊的短期療法と云はれる所以である。忌むべき副作用の心配なく權威醫家に賞讚されてゐる。

藥價
50錠 ¥1.50
100錠 ¥2.80
180錠 ¥4.80
250錠 ¥6.50
藥店にあり

東京神田神保町
アルス藥品部
振替東京 71319

ザオキン

臺日各地綜合版

曠古の式典を壽ぎ　歡喜溢れる奉祝會

【高雄電話】日出の國・偉彩の…天地を揺ぎ得る晴れの紀元二千六百年式典に次いで迎へる奉祝會の十一日

秋晴　の空に一點の雲もなく…

解散　したがこの夜七時から市役所前に集合した市内各官衙…

嘉義市奉祝會

【嘉義電話】嘉義市に於ける紀元二千六百年奉祝會は十一日午前十時より公會堂前廣場に設けられた會場に於て…

馬公街の式典

【馬公電話】十日午前八時より澎湖廳及び馬公街においては夫々紀元二千六百年式典を擧行…

大空に荒鷲亂舞し　地には世紀の祝宴

【臺南電話】悠久皇紀二千六百年を奉祝する臺南市民の奉祝會は十一日午前十一時より…

奉祝假裝行列

【員林電話】臺中州員林郡の紀元二千六百年奉祝行事は十日午前九時員林神社臨時祭典を執行…

臺中

【臺中電話】臺中市に於ける紀元二千六百年祝賀會は十一日午前十一時三十分市公會堂で…

東港

【東港電話】…

彰化

彰化市に於ける曠古の盛典紀元二千六百年…

竹南

【竹南電話】竹南街の皇紀二千六百年奉祝式典は十日竹南小學校校庭に於て…

北斗

【北斗電話】世界に冠絶せる悠久二千六百年の輝かしき奉祝式典を迎へ臺中州北斗郡に於ては郡當局を始め各街庄役場の主催で十日午前十時より各街庄神社に奉祝の盛典を執行し…

羅東

【羅東電話】羅東神社に於ける紀元二千六百年奉祝式典は十日午前九時羅東郡守始め…

瑞芳

【瑞芳電話】…

新高神社御造營

近く奉贊會を結成準備に着手

【臺中州新高郡水野郡守は兼て以來新高神社の御造營に熱意を以て研究中であつたが…

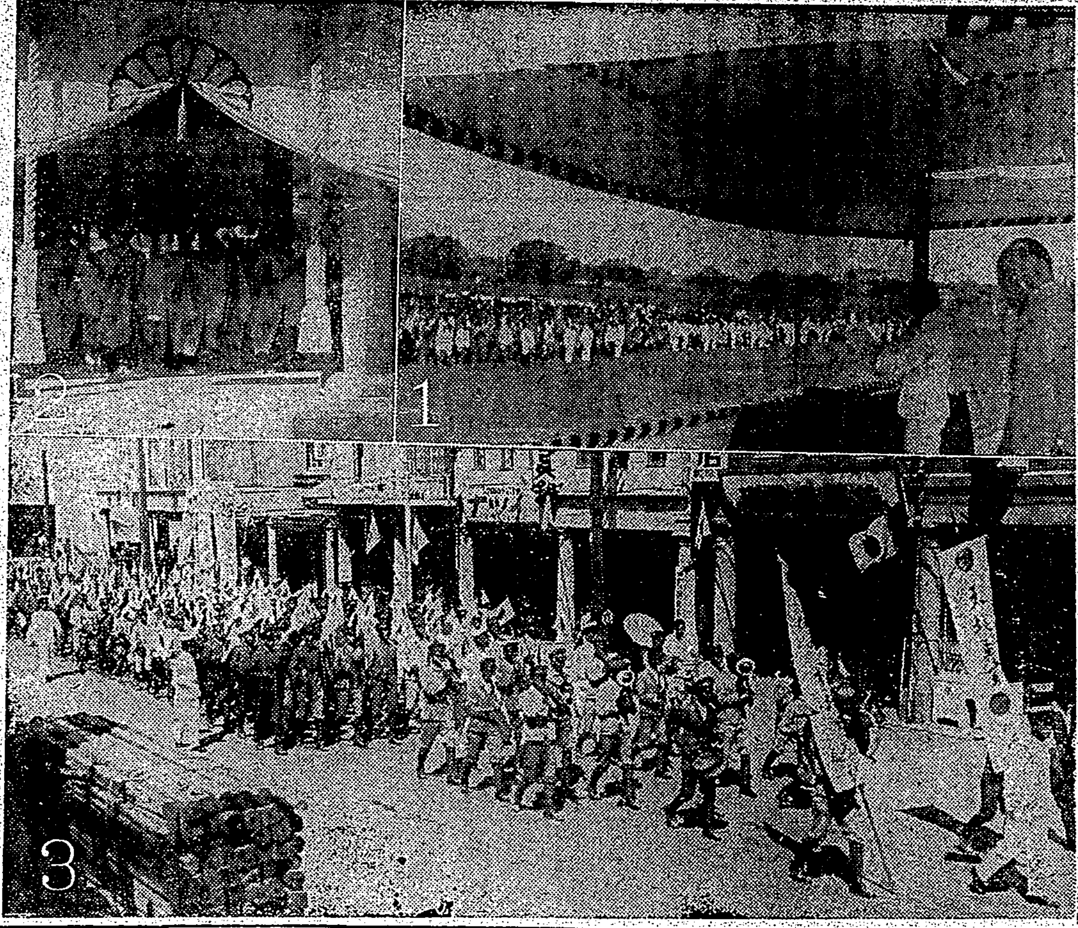

慶びの日の行事

（１）臺南市新營路…に於ける奉祝式典…（２）臺南神社…（３）高雄市…する奉祝旗行列（十一月十日高雄要塞司令部三七三號許可濟）

愛婦奉公班

北斗郡田尾庄で結成

【北斗電話】臺中州北斗郡田尾庄では國民精神總動員の…

▲實踐事項

一、華美な服裝をやめて質素にしませう

二、有るもので間に合せ出來る丈け新調を遠慮しませう

三、全部落に國語の不解者のない様に國語を普及し禮儀作法を學びませう

四、節約を貫けずに無駄を省き在る物を生かして使ひ餘つた金は貯蓄しませう

五、指輪をはめないことにしませう

六、日本精神は婦人からと云ふ信條の下に總動員にはつとめて出席しませう

七、毎日家屋内外の美化をしませう

▲實踐要綱文

保姆生活六十九年

恩典に浴した　櫻川以智女史

【官邸電話】畏き邊りより十日の曠古の盛典に兒童保育の功勞に依り授典……

授典　された櫻川以智女史（ ）は私立宜蘭幼稚園保姆主任で明治五年から今日に至るまで實に六十九ケ年間保姆生活に終始して…

西南　の役に西郷隆盛方に…

母子　…

今日　…

臺東廳聯合青年團大會

臺東廳聯合青年團大會は…

大代　…

外苑　グランドに於て…

朴子

【朴子電話】…

遺家族慰安會

【竹東電話】新竹州竹東郡では…

官公衙出版の刊行物を統合

【臺中電話】臺中州總務部では…

花蓮港市の模擬選擧

【花蓮港電話】花蓮港市の市會議員…

花蓮港市官選議員は顔觸れ一新せん

【花蓮港電話】…

臺北州第三、五兩區とも超過

【宜蘭電話】…

表彰狀授與式

【臺中電話】臺中市では十日午前八時半市…

嘉義農業國民學校で入所生選拔試驗

【嘉義電話】…

竹東郡壯丁團檢閲

【竹東電話】新竹州竹東郡に於ける壯丁團の檢閲は去る九日午前九時より…

馬伺育管理品評會

【中壢電話】…

藝酌婦も國語講習

…

僅かな空地でも　蓖麻栽培に利用

【臺中電話】臺中州に於ける蓖麻の栽培は…

地方色　高雄

…

休閑田を小麥栽培に

新竹州米穀増産計畫成る

【新竹電話】昭和十七米穀年度…

増産　…

納期二週間前に戸税を早期完納

【屏東電話】二十五日を納期とする十五年度後期分の…

肉豚密屠殺事件　連累意外に多し

【臺中電話】…

國防獻金

【苗栗電話】…

國防獻金

【新竹電話】…

竹南郡壯丁團檢閲

【竹南電話】新竹州竹南郡下壯丁團の檢閲は十日午前八時より竹南公…

郷軍屏東市北分會第一回總會を開催

【屏東電話】…

奉祝舞踊音樂會

【臺中電話】臺中高女では紀元二千六百年奉祝行事として…

人事

△沼中弘行氏（本社新竹支局員）十一日午前十時二十分着任（新竹電話）

一歩進んだ教へ方の洋裁が……自宅で習へる

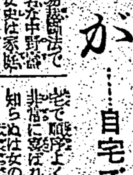

（中野芳子女史）

嘉なかだち

第一生命　社醫採用　出張　のせ京染　少女募集　少女募集　結婚相談所　結婚調　工場　貸事務所　借家　讓店　讓齒科醫院　賣家　電話賣買　雇員若干名募集

淺田飴

秋！　咸冒や咳の流行する季節となりました。

非常時下における皆さまの保健に萬全を期して戴きたいです。

たんせき一切　咽喉　氣管支炎　病中病後　其他虚弱者の補强劑

定價　三〇　五〇　一・二〇

（全國各藥店にあり）

杭長一〇〇尺施工容易　マルチペデスタル・パイル

設計施工　東洋コンプレッソル株式會社

東京市麴町區丸ノ内二丁目十四番地

簡素な男性美

生活の明朗化は

伊豆椿ポマード

公認　高等電氣熔接學校

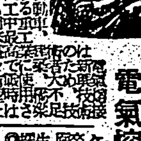

學べ青年　時代の花形　電氣熔接技術を！

パイロットインキ

最良の品質　最低の値段

2オンス ￥.20

銃後奉公版

鍛錬に精神陶冶に重點を置いて教育

秋晴れの一日、潮霽基隆市の高砂小學校を訪れた、空はカラリと澄みわたつて、陽照りかがやき鼓動は未だ汗をわかすが、さすがに天氣晴朗　心の浮き立つを覺える、校門に聳く坂道を三々伍々と生徒が連れ立つて登つて行く丁度登校の時刻だ、三人組の男生徒が曲り角のところで立ち止つて後の方を向ひうやうやしく敬禮をした、それから次から次へと続いて坂道を登つて行く生徒たちは皆この曲り角のところで厳かにも晴れ晴れした面持で頭を下げるのである、見上げると緑の樹越しに神殿の屋根がみえる、ああ天滿宮さまに

朝の敬虔　なお祈りを捧げてゐるのだ、ああ神を敬ふことは敬ふ自らも叩でみるものも共々にうるはしくも敬虔な姿である、校門をはひつて濟住校長先生に面談した

本校の生徒は青年前期に屬するものであり、心身の發達、思想、卒業後の職業などから見て特殊の立場にあります、そこに人には知れない教育上の苦勞もある譯ですが、どうしても現下の時局柄高度の

心身鍛錬　と堅忍持久、報國精神の振作涵養につとめなければならないと思ひます、力點もそこにあるのですが、然し銘柄は皇軍中心主義です

皇軍中心主義を熱烈に説く校長の眼には敬虔たる信仰の輝きがみなぎつてゐた、間もなくカンカンと鐘が鳴り響くと男女生徒は直ちに校庭に集合整列する、皇太神宮遙拜祈願と默禱が厳かなうちに終ると朝の挨拶が行はれる

濟住校長　が指揮臺に上つて

本日の行事は閲兵分列式と勤勞奉仕の國旗掲揚である、天滿宮前、奉仕作業を開拓と、本日は國民學校の帰宅が與へられるが校長の平素の温い心にも似ず嚴とした態度のお話に全校四百餘の生徒たちは厳然として耳を傾けてゐる

號令一下、閲軍の隊形が整へられる、男子第一中隊五ケ小隊、女子

第二中隊　三ケ小隊の中隊長と小隊長もみな生徒がやる、女子も矢張りさうだ、號令によつて分列行進が行はれる、〝頭右ッ〟の號令、どの眼もどの眼も生々と輝くばかり光つてゐる、これら生ける眼こそ生徒たちの毅然たる精神を物語るものである、皆に堂々たる姿ではないか、終つて分列式が始まる〝頭右ッ〟の凛々しい聲につれて一齊に頭が右に向けられる眼は輝き歩調は亂れず

活歩して　行くこの小國民の分列式、日頃の訓練よろしきを得て女子隊も男子隊に劣らじとの意氣が見うけられる、全く堂々たる分列行進である

次は少憩の後、勤勞國民歌と天滿宮前の奉仕作業へと〝集れッ〟の號令が秋空高く響きわたる、打てば響く、呼べば應へるの意氣、すわとばかり男女健兒たちはみる間に整列、男子はパンツ一つ、女子もまた

運動着に　キリッとおかつぱを鉢巻締めての鍬、鎌、鋸、鉈、鋏など作業用具も整へられて、それよろこびの奉仕作業へと出かけるのである、二班に分れて一班は坂道下の農藝園へ、二班は天滿宮境内へと急ぐ

農藝園では早や作業が始つてゐる、刈る下に掘る掘る、切株を堀返す生徒たちは男子といはず女子といはず、輝く太陽の下に

默々とし　て汗埃に塗れながら働いてゐる、先生方もシャツを脱ぎすてて鍬を振つてをられる、鍬の刃が空間にキラッキラッと光つてゐる、生徒たちは先生の一言一下のもとにあざやかな動作をキビキビやつてのける、嫌な顔をするやうな生徒は一人も見うけられない、彼等の眉宇には尊い天業だと自ら樂しんでゐるかに見える、全く師弟一如の活作業だ、かくて

農藝園は　一段二段と耕作されてゆく、雄々しい國策線の進軍譜である、天滿宮でも草を刈るもの、清掃するもの、道を地均しするもの皆がそれぞれ各部署について作業に餘念がない生徒たちによつてピカピカ磨き上げられた社殿は白く太陽の反射で眼が痛いほどに光つてゐる

かくして濟住校長の新體制下における生徒の訓練は

不言實行　だそうだ、そしてその實踐は着々として效を奏してゐるのだ、更に校長は青年學校について左の通り所感を述べた

内地では義務教育となつたから入學出席などの心配は非常に少くなつたと思はれるが、本島では漸く準義務の形でまだまだ充分理解がないのか入學しないものが多い、學校としては出來るだけこの方面にも

努力して　ゐるが現今のやうな時局下では殊に國民全部がよく青年教育の重要さを認識理解して進んで入學しなければならぬ答だと思ふ

と、かくして基隆青年學校は全島に名だたる校舎を有する學園である、基隆市民は十分これを理解してもつて同校を郷土の誇りとしてこれが援助をなしますます同校の發展を念じなければならない

お父さんに負けず銃後で心身鍛錬

秋空高く駿駿嘶々此處は新竹市郊外の市立乘馬訓練所、每早朝と夕暮には勇ましく

市内　のアマチュア達が馬を乘り廻してゐる大の男の中に交つて可憐な少女が目覺しい姿勢で背高以上の駿馬を乘起えた、白づくめの乘馬服に小ちやな拍車をつけた長靴をチョンと履いてベレー帽の下に見えるオカッパは小麥色のふつくらした頬ともつれて如何にも可愛い、お父さんは大陸の戰野に、銃後の留居を守つて乘馬に心身鍛錬を志すこの少女こそ新竹市花園町九一

岩佐　正覺陸軍中佐の愛孃恭子さんである、恭子さんは新竹小學校の五年生、學校の成績は同時も優等で級長も總長を勤めた事があり、その上幼稚園時代から每朝ラヂオ體操を續け小學校に入つてからは乘馬に精進してゐる幼少めから至つて身體も丈夫、未だ病氣らしい病氣をした事がないと云ふ活潑なお孃さんである、その反面床しい御兩親の心配りでお父さんが京都の在勤時代にはな

立派　な先生につけて日本舞踊を習はされ、今でも唯馬に乘つて跳ねるだけでなく、お家に躾けれんである、今事變勃發と共に州防衛ば國防的な禮儀作法の正しいお孃さんである、今事變勃發と共に州防衛部隊長として轉出し、留居宅はお母さんと兄さんと三人きりの寂しさになつたが、恭子さんは正覺中佐の膝下にあつた時以上に勉强し

乘馬　にも熱心になり、その上達の素晴しさに訓練所の教官も舌を捲いて居る位で、戰地のお父さんからも便りにはきつと恭子の乘馬は上達したかと激勵して來るさうである、尚恭子さんのお母さんも國防婦人會の新竹支部長として婦人報國の誠を捧げてゐるが、最近の正覺中佐からは、戰地はとても寒くて水がはり兵隊さん達は嚴寒の中で苦勞して居る、そして皆大變忙しい、恭子の上馬も隨分　と上手になつた事と思ふと云つた大要の便りがあつたがその恭子さんもすつかり寒くなつた風吹く田園道を眺もつて默々と馬場に通つて居る（寫眞は乘馬姿の恭子さん）

振興會會旗を先頭に隊伍堂々神社參拜

南投郡民の非常時局の認識へは國民精神總動員の南投奉公班の活躍振りは近來殊に顯著　なるものがあるが、その現はれの一つとして南投神社の御造營、南投消防組の創設が郡民熱發輝に決定し着々實行に乘出してゐる、又郡下橋部落の建設は各部落民の凝ぐましき建設振りで宮前郡守は去る五日南投街庄に亙つて目覺ましき活躍振りに既に去る一同を激勵するところがあつた、郡守以下時局下の

臣道　實踐の意欲を勤し國家に報効し今や郡街庄郡民の信に一致をもつて勤務せずにはかない古き歷史と傳統をもつ南投の第一線、團體的な活を生じ來つた事は欣びにたへない、皇民への第一歩は國語からのモットーを如實に示し、一日、十五日には各部落振興會を單位に會旗を先頭に奉祝會長引率の下に隊伍を組み早朝南投神社に

參拜　する者續は只管の熱く唸るを感ぜしめ、參拜後は一時間の勤勞奉仕をする、それのみではなく每月一日、十五日、二十八日には

遊戲場を全廢

臺南州會文部下における皇民化運動は各部落振興會と並行し先づ國語常用を目的とする爲め郡下七十箇所の國語講習所を設立して以來國語講習生は寒ばらしい國語常用の好成績を發げた、柳原郡守を始め明山祝學はスピード化の指導を施した理で殊に郡西村聯會部長は之れに對する根本方策を旨とし、一層國語向上の目的を達すべく先に郡下に在る集會、遊戲、及び娛樂に於ても國語常用を徹底せしめる爲映畫辯士說明の際も臺灣語を禁止する事に決定した

映畫辯士の臺灣語解說と歌仔戲全廢

（寫眞は郡職員奉仕班と部落振興會の團體參拜に雜沓する社頭）

小公學校兒童、一般參拜者は常朝より參拜するものが益々多くなつて來た事は特筆すべきであらう

臺南州會文部に於ける皇民化運動は各部落振興會と並行し先づ國語常用を目的とする爲め……

朴子獸肉業界の隱れたる功勞者

上住氏の一念は見事成就して組合の發展と共に同氏の面目はよく躍如たるものがある

【寫眞は上住氏】

恩典に浴した光榮者の略歷

紀元二千六百年に際し功勞者として行賞の恩典に浴した本島關係八氏の略歷は左の通りである

勳五等　後宮信太郎氏

明治二年京都府に生る、同一八歲　臺灣土地建物株式會社取締役、臺灣肥料株式會社監査役、大正二年臺灣煉瓦株式會社取締役社長、同　八高砂麥酒株式會社取締役社長、臺灣電力株式會社監査役、臺灣製紙株式會社取締役、同　日本拓殖株式會社取締役

同　九南洋倉庫株式會社取締役、同一四金瓜石鑛山株式會社取締役社長、昭和六年臺灣自動車運輸株式會社取締役社長、同　臺北商工會會長、同　七臺灣總督府評議會員（以來重任）臺灣商工會會長に就任、同　八金瓜石鑛山株式會社取締役社長、同　九東邦人造纖維株式會社取締役社長、臺灣合同鳳梨株式會社取締役、同　臺灣纖維工業株式會社監査役、同一二臺灣パルプ工業株式會社取締役、昭和飛行機株式會社取締役、同一三臺北商工會議所會頭、同一四臺灣商工會議所會頭

從六位　赤司初太郎氏

原籍東京市明治七年生、明治二四神戶明道館に學ぶ、同二五石炭商を開業し更に其業に從事、同　二八渡臺

同　三三製糖合資會社を組織し製材、航海、製腦事業に從事、同　四一製糖株式會社を創立し製腦事業に從事、同　臺灣拓殖株式會社を創立

勳五等　河村徹氏

同　九臺北州協議會員、昭和五臺灣總督府評議會員、同一〇臺灣總督府臨時產業調査委員、同一二臺灣拓殖株式會社設立委員長、同一三北支那開發株式會社及中支振興株式會社設立委員長仰付

原籍東京市明治十七年生、明治四四東京帝國大學法科卒業、大正二臺灣總督府事務官、臺北廳事務官、同　八依願免本官同時に臺灣製腦株式會社常務取締役就任、同一四右辭任、昭和二株式會社臺灣日日新報社常務取締役副社長、同　五臺灣總督府評議會員（以來重任）、同　七南洋協會臺灣支部長、同一〇帝國富田大協會臺灣支部會長、同　九臺灣大亞細亞協會理事長、臺灣地方自治協會理事並副會長、同　國立公園協會副會長、同一〇臺灣總督府熱帶產業調查會委員を命ず、同一二臺灣拓殖株式會社設立委員長仰付、同一二臺灣總督府國民精神總動員本部參與、臺灣中央防空委員會委員被仰付、同一三臺北商工會議所顧問

從六位　林熊徵氏

本居地臺北州明治十一年生、同　四一林本源製糖株式會社副社長、同四二林本源興業株式會社を創立

勳六等　村山ムタル氏

原籍神奈川縣明治三十三年生、明治三〇村山家に嫁ぐ、同三三渡臺臺南に於て商業の手傳をなす、同　三七渡臺に渡り商業の手傳をなす、同　四一夫死亡に付家業を繼承、同　四二より臺南廳に於て荒物商を開業

大正七臺灣製冰株式會社取締役、同　八株式會社華南銀行監事、大同組同風會員、臺灣製鹽株式會社取締役、同　九臺北州協議會員、同一〇林本源製糖株式會社社長、臺灣總督府評議會員（昭和十年迄重任）、同一二皇太子殿下行啓に際し勳四等瑞寶章を授けらる、昭和八日本拓殖株式會社監査役

勳五等　高洪氏森氏

住所新竹州苗栗郡苗栗庄、同二四、臺北廳參事、大正八從來公學校學務委員を命ず、同二一臺中州協議會員

勳六等　櫻川以智氏

原籍鹿兒島縣住所臺北州宜蘭郡、明治二二東京醫學校卒、同　九熊本縣女學校卒業、同　名山小學校教員、同　一四鹿兒島縣師範學校勤務、同一七依願免本官、長崎縣私立愛育幼稚園長、同　八臺北私立幼稚園創設、同一四鹿兒島縣小坂小學校勤務、同一七依願免本官長、同四三依願臺北幼稚園保母等を拜命、同　臺灣總督府立幼稚園長、大正一二臺灣幼稚園保姆を命ず

勳六等　劉陳光氏

住所新竹州竹東郡竹東庄、明治二九新竹林庄、同三三存北區長、同三九竹東區長に就任、昭和三轉林庄協議會員を命ず、同　九竹東郡竹東保甲聯合會長

ラヂオ

朝　【七・〇一】ラヂオ體操【七・二〇】朝の挨拶、朝の修養（東京）…民の宮は賤の宮なり…今泉定助【七・五〇】ニュース【八・〇〇】廣東語講座（第七十三講）（臺北）…山下昇【八・三〇】朝の音樂（レコード）國民歌謠、紀元二千六百年頌歌（紀元二千六百年奉祝會選定）東京音樂學校作詞作曲）中村淑子吹奏樂、行進曲『紀元二千六百年』（紀元二千六百年奉祝會日本放送協會陸軍軍樂隊編曲）陸軍軍樂隊【九・四五】家庭科學講座（臺南）日常使用金屬の話（一）…臺南高等工業學校森谷市治【一〇・一五】家庭料理獻立（臺北）醬油なしの惣菜（二）…臺北第一高等女學校金村カ子案（臺南のみ）臺南長榮高等女學校家事科案【一一・〇〇】日用品小賣價段、職業紹介事項（各局）【一一・二〇】臨時官報ニュース

晝　【一一・五九】正午の時報（東京）、公示並告知事項、局報、午後の放送番組發表（各局）【〇・〇五】芝居噺子（東京）…神樂と祭囃…解說濱美術太郎、鳴子望月太左衞門他、望田宮三久、望月太意次郎、望月一太郎、望月太八、望田宮太津七郎、三味線松島啓三郎、杵屋勝志郎、柏伊千之助【〇・三〇】ニュース【一・四〇】ラヂオ體操【一・〇〇】婦人の時間（大阪）…

【三・〇〇】前線ニュース【五・三〇】ニュース【六・〇〇】子供の時間（東京）…臺灣總督府調査委員會主催五年生…【六・三〇】子供の時間（臺北）…國語の本【六・五五】カレント・トピックス（東京）…

夜　【七・〇〇】ニュース【七・二〇】子供の時間（臺北）…子供圖書館ニュース…國田調太著兒童短歌讀本…青少年讀物調査委員川見駒太郎【七・二〇】講演（東京）…電力の消費規正に就て…電氣課第一部長田倉八郎【七・四〇】講演（東京）…民族の形成…文學博士戶田貞三【八・〇〇】交響曲（大阪）萬民奉祝譜…江波三平、長門美保、永田絃次郎他【八・二〇】ラヂオ時局讀本（上）（東京）…紀元二千六百年式典を終へて――紀元二千六百年奉祝特別番組第三夜――【八・四〇】物語（大阪）…水戶黃門（土師清二作）【九・〇五】清元（大阪）…新曲、秋の色種…清元梅美太夫、清元梅吉太夫、清元志壽太夫、三味線清元梅吉、清元榮三郎、上調子清元喜久太郎【九・二〇】朗讀（東京）…神武天皇御東征物語（三）…岡本アナウンサー【九・四〇】時報（東京）【九・四一】獨唱（臺北）一、子供の報告二、模型飛行機（サトウハチロー作詞、武生信一作曲）三、大建設の歌（栗野喬次知作詞、大沼哲作曲）四、男海行く五、國民進軍歌（軍事保護院國軍省海軍省選定）…獨唱武生信一、ピアノ伴奏伊藤子二男

獨り診斷（血壓測定の圖）

腦溢血中風豫防　こんな人は用心

▼酒煙草をのみ、肉類油濃い物を好む人
▼梅毒淋病か、腎臟炎糖尿病を患つた人
▼体が太り赤ら顏で、首短く髮の薄い人
▼兩親祖父母が腦溢血、中風で斃れた人

右の四つのどれかに當はまる人が肩こり、耳鳴り、のぼせ、目まひ立くらみ、不眠、便秘、舌モツレ手足シビレなどを感じる時は、既に動脈硬化、高血壓に罹つてゐる證據で、やがて心臟麻痺か腦溢血に襲はれる前兆です。

これら病氣の原因は血液が濁り、血管（動脈）が硬化して血液の循環が惡い爲ですから、一時的な血壓降下劑を用ひるだけでは根治さすには不充分です。

病氣の原因

となる濁り血を淨化し血管を丈夫にして、血液の循環をよくすれば快方する……と言ふ結論から蟲取粉で有名な今津化學研究所で永年研究の結果、血壓を下げて、腦溢血、中風を豫防する新治療劑リキシン「イマヅ」を完成した處、服用した全國各地の同病者から非常に感謝されてゐる。

本劑は、血液淨化力の非常に強い植物ホルモンを應用した内服藥で…

…しい症狀が心臟障害を豫防することが出來る。

中風　も不治の病ではなくリキシンを服用したら舌モツレや手足シビレは勿論、半身不隨の經能でも次第々々に快方する。…從つて前記の症狀もよくなり、爽…

一圓半三圓半六圓半全國藥店に有

神經痛ぜん息　ぜひ必要な注意

神經痛の原因は酒精中毒、鉛毒、淋病、梅毒、冷込み、便秘などで血液が濁り血行が惡く、惡血毒素が關節や淋巴腺に結滯し、それが冷えたり濕氣にあつたり、打つたり使ひ過ぎたりするのが動機となつて痛み出すのです。

喘息はこの毒素が呼吸器の血管や粘膜に充血して迷走神經を刺戟する爲で、原因は同じです。

これらの病氣には、なるべく新鮮な野菜類を多く食べて煙草や酒をつつしみ、脂肪類や刺戟性の強いものを避けることです。

神經痛の痛みの激しい時は、患部の温めること、鎭痛劑は副作用があるから服用せぬがよろしい。喘息の人は特に便秘に注意し、食を少し減らすと夜分は樂です。また風邪や肩こりは苦しい發作の起る因となります。

かうして蟲取粉の今津本舖で完成したイマヅミンを服用すると病氣の原因となる惡血毒素を分解して體外に排泄するので、神經痛の堪へ難い痛みや咳きも快よくなるし喘息のたん咳ぜーぜーが樂になり發作を豫防しつつ全快に導く。然も副作用がなく衰弱した病人や老人でも安心して服用できます。

二圓四〇六圓五〇、全國藥店に有　大阪市大仁、今津化學研究所。

●頭痛にノーシン●

肩こり、頭痛に惱む女性へ！

チョツとしても、肩がこつたり、頭痛がしたり、疲れやすくそして肩をもませたり、頭痛藥を貼つたりしても、一時的に良くなるだけで、なかなか芯から良くならず、絶えず惱んでゐる女性が多數にあります。

かうした女性は、本人も不愉快なら、傍にゐるものも、かなり不愉快なものですが、大抵は體質だとか、年齡だとか、氣候のためだとあきらめてゐるのです。

ところが、今回この治りにくい、頭痛、肩こりに、とても良く效くクスリができました。

それは、若い動物の體内から人間の女性と同種の卵胞ホルモンの純粹成分を抽出し、それを注射でなく、内服ことによつて腸から體内に吸收させ、血管を通して全身を循環させることに成功したものです。

本劑の特長は、その效果が一時的でない事、局部的でない事でありまして、すなはち、本劑を婦人更年期障碍、或は卵巣機能障碍の原因に、肩こりや頭痛に惱む女性が服みつづけますと全身の新陳代謝がさかんとなり血色、血行が良化され、それによつて、肩こり、頭痛がなくなるばかりか、冷えとか、疲れを忘れ、毎月の生理も順調となり頭からからだ全體の皮膚が白く艷々と滑かに、ちようどホルモンの充ち滿ちてゐる女性同樣に、氣分までが朗かになるので大變な喜びです。

因に、本劑はギナンカプセルと命名され、すでに各地の藥店デパート藥品部では、若い女性は勿論、中年の奧様、六十、七十のお老人にまで、さかんな賣行きを示し、とても好評です。

ギナンカプセル價格　一ケ月分　金五圓　三ケ月分　金十三圓

各地の有名藥店、及びデパート藥品部にあり（ギナンカプセル詳細說明書は左記販賣元より進呈）

東京市日本橋區本町三丁目角　販賣元　友田合資會社

學校で奬める正確なビタミンA・D劑

濃厚肝油ビオスボン

肝油の效力は…ビタミンA・Dの…含有量にあります

ビオスボンの樣にビタミン含有量が國際單位で明記してある品を選ぶのが最も賢明であります。

一粒のビタミン含有量
●國際單位　DA 五・〇〇〇單位　DA 一・〇〇〇單位

濃厚肝油ビオスボンの特徴

濃厚肝油ビオスボン　に使用の濃厚ビタミン油Ａ號は專門家の間に最も濃厚にビタミンを含有してゐると定評のある魚類、イシナギを初め、マグロ、カツヲ、サバ、メヌケ、大鮃、ヌカヂキ、助宗鱈、カヂキ等約八九種の魚類の肝臟中より特殊の裝置と製法により、ビタミンを抽出し、それをビタミンＡを五、Ｄを一の割合に配合精製し紫外線分光機及び白鼠にて嚴密試驗の上一瓦中にビタミン國際單位Ａ三三、四〇〇單位、Ｄ六、七〇〇單位、正確に含有せる本邦唯一の堂々國際單位にて、ビタミンＡＤの含有量を明記出來る優秀なる濃厚肝油であります

濃厚肝油ビオスボン　は醫學上の見地から肝油の效力を增大するため燐・カルシウム・葡萄糖、白糖等の榮養劑を適當に配劑してありますから肝油のみを服用するよりもはるかに效果があります

濃厚肝油ビオスボン　は油量が極く少いので絶對に胃腸傷害を起す心配なくむしろ内粘膜の新陳代謝が旺盛になつて食慾が增進します

噛み碎いて嚥下しても　惡臭がないので小兒等の錠劑、粒劑を丸飲出來ない方にも容易く服用出來ますから最も適當です

效用

腺病體質の人、發育不完全の乳幼兒、貧血の人、產前、產後の衰弱者、虛弱體質の小兒　夜盲（とりめ）弱視、夏やせ、病後の衰弱、虛弱體質の人等の滋養强壯料として效あり。

用量

大人――一日――二粒　小人――一日――一粒

ビタミン標準必要量
大人――一日――DA 二千單位 一萬單位（即ちビオスボン二粒）
小人――一日――DA 一千單位 五千單位（即ちビオスボン一粒）

定價

八十五粒入・二圓　百八十粒入・四圓　三百八十粒入・八圓　八〇〇粒入・一六圓

發賣元・東京市下谷區竹町一二一　葛原工業所藥品部　振替東京七〇九〇〇番
臺灣總代理店・臺北市本町三ノ三　藤田本店藥品部

●甘味を嫌ふ方に　濃厚ビタミン油球　ビタポリン
●御子樣に軟かで美味しい　濃厚ビタミン肝油粒　ビオスゼリー
――含有量は何れも同じです――

五萬の參列者感激
再び拜す尊き御姿に

【東京十一日發同盟】再び明けた皇紀祝典の朝、昨日に續く世紀の大祝典、今日も晴々と穩かに澄んだ秋の空、東天紅く、荘嚴なる大式典は荘嚴の聖域に溢れて大内山を流れる、眞に絶好の聖日である、久遠の歴史に輝く二千六百年、宮城前の宮居に輝き渡る朝の丸の旗と奉祝のアドバルンが高々と揚げられ、式殿を前に五萬は今日も栄えある式典の參列者が宮城前に午前十時前既に所定の位置に整列、背を伸ばし大内山を背にして參入して行く、式殿前に紅白の幔幕が張られた一萬二千の參列者の周りに奉祝の宮殿を飾る人達が早朝より参集した式殿左右には昨日の爽かな紅一色に代る黄、白、紫、紅色とりどりの十六菊花紋章が秋の陽を浴びて輝いてゐる。その後を追ひかけて參入和樂の曲が奏でられ式殿の前面に靜粛に流れて行く午前九時半列は整つた、式殿前には參列者も漸く埋め盡して陛下の出御を待ち奉る、やがて天皇陛下の出御である、天皇陛下には御正裝に輝く大勳位菊花大綬章をお佩び遊ばされ、皇后陛下には御裳を召され御同列にて式殿に出御あらせられた、參列者一同謹んで最敬禮、一同感激に打震へるのみ

（ワッキリと、そして天皇陛下の御姿を遙かに拜し奉りました、私は有難さでもう涙が一杯で泣きながら萬歳を唱へました、ええ、此の兒も萬歳を叫びましたよ）

式殿の拜觀を四日間差許さる

【東京十一日發同盟】奉祝の盛典が行はれた宮城外苑の式殿は十二日から十五日まで四日間毎日午前九時から午後九時までの間一般國民に拜觀を差許されることとなつた、恰も奉祝期間中でもあり皆は地方代表者を始め一般國民の拜觀で賑はふであらう

特に參列許された日本一の赤ちゃん
母の背中で萬歳を叫ぶ

【東京十一日發同盟】晴の祝典に五萬の參列者中唯一人お母さんの背におんぶされて「天皇陛下萬歳」を唱へ奉つた光榮の赤ちゃんがあつた、静岡縣の遺族代表渡邊トクさん(三)の三男一郎ちゃん(二)である、トクさんは去る昭和十三年五月徐州戰で夫の故渡邊幸一歩兵上等兵を失ひその後亡き夫の遺兒一郎ちゃんを背に母親と共に來京、去年十月銃後婦人の會長、村長さんの天野男爵氏と共に上京、祝典には幼兒同伴を特に許されて參列の一番後の席で遙かに式殿を拜み亡き夫の英靈に捧ぐる感激を

終つて感激に涙を浮べたトクさんは目がしらに涙を浮べながら感激の聲をふるはせ
こんなに有難いと思つた事は御座いません、今年の春靖國神社に參拜した時も此の兒と一緒、今又此の兒と一緒に參列させて頂きました、高松宮殿下の御聲は

滿洲國を代表して光榮の二少女參列
小さな胸に一ぱいの感動

【東京十一日發同盟】十一日の奉祝會に天皇陛下の御前で奉祝歌を唱ひ上げる感激の内に大内山を仰ぎ臣の赤誠を捧げ奉つた一生一代の光榮を
私達の感激を代表して滿洲國を代表して奉祝歌を唱ひ奉つた小さな二少女參列の光榮、大連の日本人學校の生徒新京市の高女四年生保々嬢子さん、新京市敷島高女四年生　...

伯林

【ベルリン十日發同盟】ベルリンの紀元二千六百年祝賀式典は十日午前十一時半分から大使官邸に於て來栖大使、陸海軍武官以下在留邦人多數參列嚴かに擧行され、遙かに皇居の萬歳を奉唱

祝典計畫の功勞者
阪谷男喜びを語る

【東京十一日發同盟】祝典事務局長阪谷芳郎男爵は十一日夜小石川の自邸に祝典を終了した感激を次の如く語つた
天皇、皇后兩陛下には天機並にく御機嫌麗しく ...

浦安の舞
紀元二千六百年を奉祝して全國各神社に奉納された浦安の舞（寫眞は臺灣神社に於ける「浦安の舞」）

山の人達も奉祝
紀元二千六百年を迎へ臺北州下各蕃社の奉祝大會が開催され...

基隆新體制研究會
佳き日に發會式を擧ぐ

【基隆電話】基隆市民有志の發起で結成された基隆新體制研究會は紀元二千六百年の佳き日を期して午前十時から公會堂に於て發會式を擧行した、當日は會員多數參列 ...

凱旋選手の祝勝會
森岡長官祝ひの言葉述ぶ

...

映畫新體制の辯
丹後丸入港植村東寶社長來臺

【基隆電話】十一日基隆入港の丹後丸で東寶社長植村泰二氏が來臺した ...

三項目掲げて研究を開始

一、國民的新映畫の樹立
二、日本生活の革新
三、...

目出度き音樂繪卷
きのふ公會堂で奉祝の夕

紀元二千六百年を奉祝する臺北市の「奉祝音樂の夕」は十一日午後七時から公會堂で華々しく開演された ...

畏し皇太子殿下
夜の花電車を御覽

【東京十日發同盟】畏くも皇太子殿下には東宮御所で奉祝花電車を御覽あらせられた ...

學習院初等科の奉祝式

【東京十一日發同盟】學習院初等科では ...

御下賜品傳達

【新竹電話】新竹州では十一日午後三時から ...

橿原神宮八紘祭

【奈良十一日發同盟】紀元二千六百年奉祝會の擧行された十一日橿原神宮では午前十時より ...

神武天皇聖蹟巡り
大和に於ける　井川定慶

第二 狹井河の上
磯城郡三輪町、織田村

一、出雲屋敷

神武天皇の皇后（媛蹈鞴五十鈴媛命）の御生誕の地（狹井川上）を訪ねて奈良市より南方二十キロ、櫻井線三輪町に下車し首除大神大神神社の境域を北へ、三輪山の麓より行くと三輪山より流れる小川に至る、これが狹井川である。

川をこえて北東に進めば丘陵一帯は松林となつて居り、神聖な出雲屋敷と呼ばれる所で大和三山を一望に見渡される、これが狹井河の上りの邊りにある ...

慧星、大陽面を通過
素人の望遠鏡で見える

【東京本社特電十日發】太陽面上を慧星が通過する珍らしい現象が十三日起るので ...

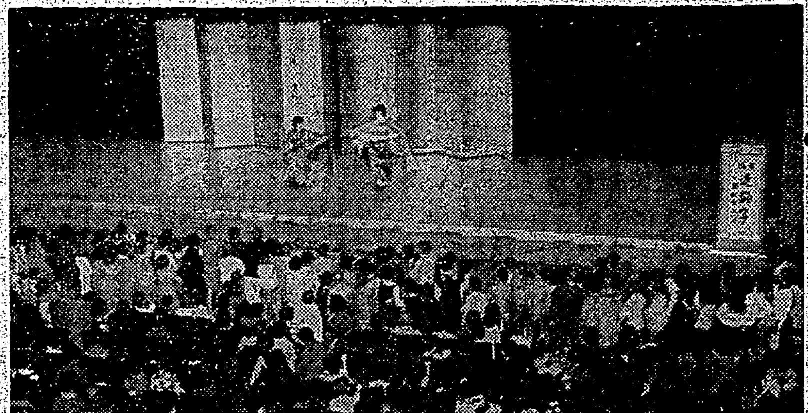

淡水神社祭

淡水神社祭は九日午後七時から ...

支那人を手先に使ひ皇軍を侮辱
不埒な汕頭の英領事館

【汕頭電話】英國領事館では ...

悪質デマ文書
支那人に頒布

高砂丸出帆

【神戸本社特電十一日發】 ...

壯丁訓練
郷軍新竹分會

【新竹電話】新竹市分會では ...

九百年前の印刷文化
お寺の天井裏から發見

【東京本社特電十日發】今から約九百年前の古い印刷物が發見された ...

奉祝慶讃法要

木谷七段の圍碁講演會

"伊太利人は全て知己"
赴任の堀切大使抱負語る

【東京十一日發同盟】堀切新駐伊大使は十一日午後一時二十分、京都より列車で東京驛着、直ちに官邸に入つた ...

油田中心地廢墟と化す
ブカレストの大地震後報

【ニューヨーク十日發同盟】ブカレスト、ソフイア、イスタンブール各地からの報道を綜合すれば十日朝バルカン東部を襲つた地震は各地に非常な被害を與へ、殊にルーマニアでは五千平方哩の地域に亘つて被害を蒙り ...

悪質車夫影を消す

南北兩署と派出所訪問

厦門警察廳幹部一行の視察團來臺

九大に航空運用術講座を開設

模範車夫
置き忘れた品を屆ける

映畫の感化による犯罪數は減少の兆

日伊親善論文に吉田秀夫氏當選

古義眞言宗で國民服を着用

けふの天氣

△臺北地方　東の疾風曇
△北部地方　北東の疾風曇一時雨
△昨日の氣溫
最高　一九・五度（午後一時）
最低　一六・六度（午後六時）

父寛一儀病氣ノ爲メ臺北帝國大學附屬醫院ニ入院加療中ノ處藥石效ナク十一月十一日午後零時四十五分死去仕候間生前辱知各位ノ御厚誼ヲ拜謝シ此段謹告仕候也
追而葬儀ハ來ル十四日午後四時市内樺山町淨土宗別院ニ於テ相營ミ可申候
尚時節柄御供物ノ儀ハ堅ク御辭退申上候
昭和十五年十一月十二日
男　船橋宏平
親戚代表　船橋マツ
同　橋武雄
同　福豊平
今村貞二
德丸長十郎
木崎準康
友人代表　小林秀一
大和町會長　江口鐵一
臺北印刷同業組合長　吉里成雄

當會社社長船橋寛一殿御病氣御加療中ノ處十一月十一日午後零時四十五分逝去相成候間此段謹告仕候也
昭和十五年十一月十二日
臺北市大和町三ノ一番地
臺北印刷株式會社

當社社員船橋寛一殿御病氣入院加療中ノ處十一月十一日午後零時四十五分逝去被致候間此段謹告候也
昭和十五年十一月十二日
合資會社山半商店
代表社員　船橋武雄

當會社取締役船橋寛一殿永ラク御病氣ニテ臺北帝大附屬醫院ニ入院中ノ處十一月十一日午後零時四十五分逝去相成候間此段謹告仕候也
昭和十五年十一月十二日
臺灣コークス株式會社

當會社監査役船橋寛一殿御病氣ノ處十一月十一日午後零時四十五分逝去被致候條此段謹告仕候也
昭和十五年十一月十二日
臺北市大和町三丁目二番地
臺灣木材防腐株式會社

三つの霸權をものし、神宮代表晴れの凱旋

去る九日の第一陣に次いで見事再制覇の偉業をなし遂げた男子中等軟式庭球、榮ある初制覇を果した男子中等ホッケー及男子弓道部をはじめ約八十名の神宮代表第二陣一行が十一日基隆入港の富士丸によつて意氣揚々と晴れの凱旋をなした、此の日臺北驛頭は此の三つの榮冠をはじめ、晴れの神宮大會に於てわが臺灣の意氣を十二分に示した各選手を迎ふべく押かけた關係者に依つて埋め盡され、定刻午後二時二十四分代表選手一行を乗せた接續列車がホームへ滑り込めば旅疲れもどこへやら元氣一杯に降立つた一同は出迎への人々との挨拶に快よいざわめきの一とき、やがて坂本主將の手に榮ある優勝旗を先頭に北部ホッケーチームが降車口へ差かかると待かねた北部生徒が諸手をあげて〝萬歳〟を連呼する、つゞいて男子中等軟式庭球六選手、弓道代表、ガンバリズムよく全國の第二位に頑張つた淵田國上代表、これも四等五等に入賞した女子陸上と青年團、その他何れも優秀な成績を上げた諸代表一行が驛前廣場に出迎へに應まれて整列、一同宮城を遙拜、默禱の後、古山檢察官長は出迎へ一同に代つて歡迎の挨拶を述べ村橋監督の答辭あつて解散、代表者は直に臺灣神社へ向つた

（寫眞は【上】優勝したホッケー、中等軟式庭球、弓の三代表【下】驛前廣場に於ける代表選手の歡迎）

〝此の儘合宿練習へ〟　繼走選手のラケナモ君

一行中の元氣者花蓮港のラケナモ君は五千米では六等、一萬米には九等に入賞して臺灣健兒の意氣を示したが、十一日歸北したと思つたら今度は既に宮崎、鹿屋兩神宮間驛傳競走の臺灣代表選手に選ばれて居り、その合宿練習が明十三日から臺北で行はれる爲花蓮港へ歸る暇もなく直に猛練習に入ることとなつた、同君は語る

今度はもつといい成績を上げ度いとガン張りましたが御期待にそへないで濟みません、どうも内地は寒いので私には苦手です、しかし大分なれましたので今度も一生懸命走ります、私はただ一生懸命に走るだけで他の事は考へません

帝大と農專勝つ　全島大學高專野球第二日

第五回臺灣大學高專野球大會第二日は前日に引續き十日午後一時より帝大グラウンドにて臺大對臺南高工戰が開始されたが遂く臺南上……

早慶新人野球　けふ神宮球場で

今シーズンの初頭舉行されるはずであつた早慶新人野球戰は十二日（火曜）午後一時三十分より神宮外苑……

鄉軍の精華を發揚　臺南聯合分會武術大會

【臺南電話】鄉軍臺南市聯合分會第二回武術大會は十日午後一時より秋風爽やかな南門小學校校庭にて舉行、支部長上坂兵事部長臨席、將校、下士官、既敎育及未敎育兵七十餘名參加、選士の烈々たる意氣克く鄉軍の精華を發揚、南分會が優勝分會長の挨拶あつて午後四時三十分大會を終へた、成績左の通り

▲各分會得點　△三五〇點南分會△三〇〇點北分會△一八〇西分會△一三〇東分會

個人成績

『眞摯敢鬪』そのまま　軟式庭球中等部の優勝を語る

男子中等軟式庭球代表は堂々再制覇の偉業を遂げて歸臺したが此の優勝に就き、又他の二部の試合に就て川上監督は左の如く語つた

第十一回明治神宮體育大會は紀元二千六百年奉祝を兼ね新體制下にあつて全國民の意氣と力を示すべき潑力の祭典として取行はれましたことは誠に有意義でありまして競技の進行上に於いても特に運動精神、運動道德の昂揚に主體者學生者が意を用ひられたことが感受せられました、即ち大會の降旗式の盛儀盛大なるは勿論、時間の嚴守、競技開始に先だち選手間の禮儀挨拶の正しさ等より又競れて後止む精神の昂揚を期するため「眞摯敢鬪」なる本大會の新標語が現はれる時以て範とすべき幾多の新例が生れたのであります、此の光輝ある大會の軟式庭球府縣對抗男子中等部に於て吾が臺灣代表が本大會の新標語「眞摯敢鬪」を地で行く試合を終始續けて最後の榮冠を獲得し茲に榮ある二連覇を達成したことは本島體育界の向上と發展のため誠に御同慶に堪へぬ處であつて吾々庭球關係者と致しましては…

五人拔敗退碁戰（第八局ノ十一）

【本社主催】日本棋院

黑の敗因は　鬪志の不足に原因する

評解　七段　橋本宇太郎

神宮大會を顧みて　三チームの初參加　臺灣の將來に期待

籠球

早帝蹴球戰

大甲街の體育大會

續 快男子（183）

大島伯鶴 演　今村恒美 畫

移民部隊

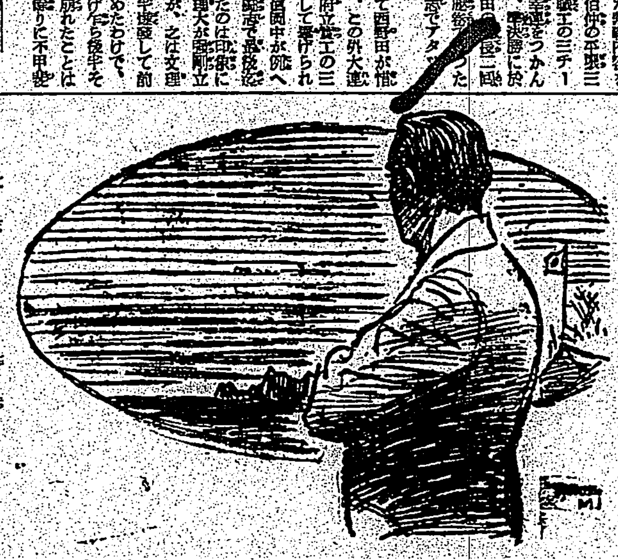

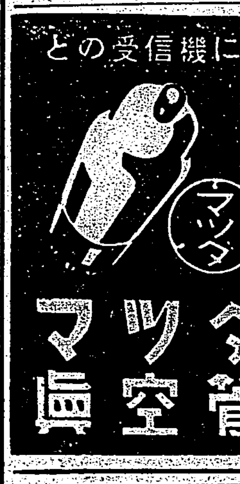

世紀醫學の最大收獲たる
急性慢性 淋疾 短期內服・衝擊療法劑！
（ドミアンオフルズ三五二）
ムソリン錠
卓効 偉効 確効
本療法の原理は單なる內服により極めて早期に體內の血液、細胞、組織等凡ゆる部分に強盛なる抗菌力を出現せしめ以て表面性は勿論深層部に潜入せる淋菌に對しても完全に其の撲滅的偉力を發揮せしむるにあり

適應症
淋疾と化膿性疾患
△淋疾（急性、慢性）及其合併症一般（淋毒症副睾丸炎、攝護腺炎等）腎盂炎、膀胱炎
△淋毒性子宮頸管加答兒其他子宮附屬器炎、子宮內膜炎
△扁桃腺炎、中耳炎、蓄膿症、齒槽膿漏
△丹毒、敗血症、
△瘍、面疔、腫物

用法
三錠宛一日三回、五日間連用の後四日間服用休止し（之を一クール）更に必要に應じこれを繰返す
（文獻送呈）
藥價低廉（包裝）廿錠、五十錠、百錠
日本・大阪市東淀川區十三東之町三ノ10
發賣元 興亞新藥社

ニキビ 吹出物に にきびとり美顔水
ニキビ吹出物によく効くので評判の藥です！
美容藥としても
蚤蚊南京虫家ダニ等にさゝれた時！

アストリンゼンで 粉化粧が美しく出來る
お化粧の美しさも保ちも違ひます
美容にも科學の力を
なぜ粉化粧は美しく出來ぬか？
アストリンゼンでお化粧が美しく出來る
明色アストリンゼン

入浴前のクリンシンで垢ヌケして美くなる
入浴美容法
垢ヌケに効果的！
クリンシンの普及
明色クリンシンクリーム